滿洲報

(第三種郵便物認可大正十一年七月廿四日) 發行人 西片朝三 編輯人 金念曾 印刷人 金慕韋

(本報價目) 每份現大洋五分每月現大洋一圓一角三個月現大洋三圓二角六個月現大洋六圓二角全年現大洋十二圓郵費先惠郵票不收 (廣告刊費) 一行十二字起碼刊資一日每行現大洋一圓特別及長期者另議

大連市山縣通一四二番地 發行所 中日合辦 滿洲報社 電話 編輯部(長)七五一三番 經理部 四〇三四番 振替貯金口座(大連)三七三番

THE MAN CHOU PAO SHE 142 Yamagatadori, Dairen, Manchuria.

昭和三年九月十八日

直魯軍揮戈反攻 奉軍主力竟大敗
楊宇霆失色急派援軍 繼續戰鬥勝負尚未決

由十四日午後至十五日直魯軍在石門附近反攻奉軍大敗楊宇霆失色即改陣勢命令進軍關內形勢將有一大變動(十七日天津專電)

(十四日以來在石川附近與奉軍對戰之直魯軍擊破奉軍主力第八十一十二十六十七各軍又攻安山方面其勢甚優奉軍由山海關方面派援兵一萬繼續激戰勝敗未決革命軍全部向灤河右岸展開觀望形勢中(十七日天津又電)

綏中興城戒嚴 急向榆關增兵
張漢卿再請白崇禧緩進

張學良十五日招集軍事總長榮臻參議臧式毅憲兵司令陳興亞等協議關於直魯軍遁往山海關時之辦法當即決定在綏中興城布特別戒嚴令急派一會經退往關外之第十軍赴山海關他方爲防國民軍急迫以致問題擴大故電請白崇禧謂奉方處理直魯軍請勿向灤河以東進擊云(十七日奉天專電)

楊宇霆在秦皇島 召集軍長會議
協議對策後楊即回山海關

楊宇霆十六日朝在秦皇島南方十基羅之南山寺召集各軍軍長協議和戰兩種對策旋又折回山海關(十七日奉天專電)

奉魯兩軍陣勢
雙方軍隊各四萬

以安山爲中心奉天對直魯軍之陣形沿中央鐵路爲胡毓坤之第六軍右翼爲萬福麟第八軍之一部左翼爲于學忠之第二十軍直魯軍方面以張宗昌軍任中央向左右施展褚玉璞軍在灤河東岸與白崇禧軍對時目下直魯軍約四萬奉軍亦集結約同數之軍隊汲金純宗雙方出兵較遲奉軍幹部頗爲急躁至十六日夕似已出作將移總攻擊富雙英軍十五日已解直魯軍一部之武裝鹵獲步兵槍三千機關槍二百餘云

大致已經議定之 國府之新組織
蔣因阻風改期偕各委赴寧 馮閻均有新位置

上海特訊、各委在滬所議定之中央組織案、據某要人言胡漢民長立法、戴季陶副之王寵惠長司法、副未定、蔣介石長行政、馮玉祥副之、譚延闓長考試、孫科副之、蔡元培長監察、李宗仁副之國府主席由蔣介石兼任、軍委會改爲陸軍部、何應欽任部長、另設軍事總監、馮玉祥任之、軍事參謀會閻錫山任之、李濟深任總參謀、中政委爲胡漢民、蔣介石、馮玉祥、閻錫山、李烈鈞、李宗仁、李濟琛、張靜江、吳稚暉、蔡元培孫科、譚延闓等九人、俟各委到京、再正式任定、各部長可望不更動一說予將馮玉祥以國防要職張靜江李濟琛表示全力辦理建設事業、李濟琛並有任北平建設委員會主席

蔣介石文(十二)日不及來滬改寒(十四)返京

灰(十日)晚胡漢民赴大華飯店、應方本仁宴竟日未他去專候蔣介石文(十二)返滬、元(十三)偕各委赴京

上海又訊、某中委談、蔣介石、胡漢民等、咸(十五)返京、中央政治常務會議、決設立委員會、除所定胡漢民蔣介石、譚延闓、張靜江、吳稚暉、蔡元培、馮玉祥、閻錫山、李宗仁、李濟深等外、擬加伍朝樞、張繼、楊樹莊、常委產生、由中政會推選、蕭佛成、伍朝樞歸國決推補中常委、蔣胡各委到京後、對於財政軍政之統一決開一重大會議屆時召馮閻到京參與

蔣介石由奉化電胡漢民及留滬各中委、謂元(十三)晨離奉化、卽夕乘新寧紹輪、寒(十四)晨到滬、在滬各委咸(十五)全部晉京、連日中政會及國府會議、均僅辦例案對重要各案、決俟各委到齊後再商

蔣介石定寒(十四日)晨來滬元(十三日)午因海大風、改銑(十六)晨至滬

劉治洲元(十三)日到滬、候蔣介石、聞蔣被風阻於奉化即調胡漢民、午胡至靜江宅暢談、李濟深、李宗仁元(十三)日游法租界、李衞兵寒(十四)日一部返漢

南京特訊、國防會議主席、定馮玉祥參謀總長定李濟深又五院長最後決定、仍與前同、但均不兼主席、副監察擬定李宗仁、餘未定(按、前稱五院長、行政蔣中正、立法胡漢民、司法王寵惠、考試譚延闓、監察蔡元培)、蔡元培任監察院後、教育難覓人、擬於戴季陶易培基中擇一繼任

專車接眷 反遭暗算
胡部奉軍 帖然交械

張學良對直魯軍態度初極平穩對張宗昌支出軍隊解散費五十萬元並向唐山送去專用列車以便搭載眷族從退然張宗昌十二日夜竟在該列車滿載自己之衞隊旅全車猶燈突破灤州解除該地胡毓坤所部奉軍之武裝奉軍祇得順從耳(十七日奉天專電)

密聯宗昌者果爲誰氏
此首腦有已逃到大連說

據當局接得確訊奉天舊派一部與張宗昌策動計畫擾亂奉天內部奉當局嚴重搜查因之其首腦部似逃往大連(十七日奉天專電)

奉魯軍布置
昌黎石門間

奉軍楊宇霆近將結束直魯軍目下奉軍于學忠之第二十軍與萬福麟之第八軍一萬人在昌黎直魯軍在石門及安山間(十七日奉天專電)

富汲未開到 引起大不安
王軍祇得固守榆綏

奉魯兩軍雖處對戰形勢猶未入主力戰十三日至十五日之戰鬥奉軍第八及第十六兩軍大受打擊戰局於直魯軍展開有利局面奉方所托重之軍隊汲金純富雙英軍尚在遷安方面未由集結地點開到安山是以奉軍司令部大爲焦慮王樹常之第十軍因此中止赴前線固守山海關綏中方面(十七日奉天專電)

約數在四萬云(十七日奉天專電)

急赴山海關
王鄒于劉等

第十軍長王樹常砲兵司令邱作華第八師長于芷山第十師長劉翼飛等奉張學良之命十五日急赴山海關(十七日奉天專電)

英方派兵 赴秦皇島

英方顧慮戰亂波及山海關方面十七日由天津派軍隊八百名往秦皇島云(十七日天津專電)

赴大同確期
閻錫山離幷

北平通訊、關於平津衛戍總司令閻錫山氏、由并赴大同視察察綏防務後、再行來平之消息、曾宣各報、已非一日、顧閻氏何日由并起身、則千呼萬喚始終姍姍來遲、據記者所得之確實消息、閻氏起程、決在十四日左右因晉北天雨泥濘、廣武以上汽車道、損壞程度甚鉅、雖經飭令晉省建設廳迅速修復而軍大汽車、仍不克駛行、閻氏爲急欲赴同視察起見、十日已有一部分重要隨員、由晉專車來平、轉平綏路赴大同、由副官處劉主任招待計有機要秘書吳季鎮張漢之科長陳樸民、參謀主任石允樸、以下隨員五十七人、除各秘書科長因在平尚有奉令接洽之公事、須勾留一二日外、其他均未下車、已轉平綏路直赴大同矣、聞閻氏已定於各隨員抵同後一日、即攜秘書長曹煜如副官長陳效魚秘書處長曾望生等、由并輕車北上、至閻氏是否久駐大同、當俟到同後方能確定也

記者赴平津衛戍總部訪參謀長朱綬光、探詢閻錫山移節消息、據談如次

總司令因各方敦促返平、確決定即日由太原移節、至今十二日是否起程、尚未接有報告、惟總部職員因晉北雨亘、汽車不敷應用、已有一部份由石庄來平、決定十二日正午十二時專車赴大同迎候、似此情形、總司令本月十五日前、當可抵同、惟綏察兩區頻年災旱、總司令擬分途切實考察一次、以便設法補救、好在交通便利、抵平之期、自亦不遠、東陵軍法會審組織問題、俟總司令來平後、當有具體辦法、各路軍事、極爲順利、開平今日定可克復云

實行關稅自主將 正式照會各國
改約問題正分三段進行 王正廷發表重要意見

王正廷最近發表重要意見如左

關稅問題 由來年一月一日實行關稅自主目下準備對各國一律發正式照會差等稅率仍照豫定由十月一日實行

條約問題 條約問題分三段進行中

(甲)對於期限滿了之日意德等國已分別進行交涉中已見相當之發展

(乙)期間未滿之英美法等四國亦交涉條約之

(丙)對於隨次應締條約瑞典那威南美諸國之十數國亦在條約準備期

中日條約問題 條約改正之方法先使成立簡單之原則然後逐條審議細目相信於極短期間內得完成(十七日北京專電)

田中內閣與 統一之輿論

中國最近輿論認爲田中內閣之對華態度以故意妨礙中國統一爲根本政策日本內閣若不更迭中日關係之得圓滿者恐將絕對無望田中內閣與國民政府間對於一切問題若不表示欲謀解決之誠意則始終取對抗方針云(十七日北京專電)

蔣氏夫妻回滬
蔣對記者之談話

蔣介石十六日朝四時半乘寧紹號偕美齡夫人由寧波來滬率有十餘名護兵蔣氏與記者有如左之談話

問 南京方面甚望閣下赴京閣下欲幾時赴京耶

答 大抵日內與胡漢民同往也

問 閣下赴京後是否將召集中央執行監察委員開一大會議耶

答 諒必如此蓋解決紛糾必須如此也

問 中日問題極其微妙閣下於對日諸問題之前途將作如何觀平

答 形成現在之關係甚爲遺憾實有不符余之本旨者然已如此無外互謀妥協點然余決不悲觀中日前途之關係云(十七日上海專電)

天津唐山間 客貨車恢復

天津特訊、平奉路運送國軍東去、每日約須開行數列車若令空車放回、殊覺可惜、路局前日規定辦法、凡運兵東去、到目的地後、由唐山開到客車一列、昨夜「十三」又由唐山開到一列、旅客甚多、聞將展至灤州云

又據交通界消息、國軍攻下開平、平奉路局所組織之交通車隊、隨軍前進沿線、工作、古冶以西軌道、均已修復、電報線、路簽線、並已修至開平、十二日由唐山開客車煤車各一列到津、十二日續開客貨混合車一列、此次戰役後、唐山車站房屋、稍有損壞、遺失電報機、電話機、路簽機等件甚多、唐山廠內、只有機車數輛、所有客貨車、均已無存、此後該路車輛、當仍感缺乏云

由者日平奉路交通隔絕以來津埠即感受煤荒、一星期以前無埠煤價、竟漲至每噸三十元、十一日市價爲落至二十一元、十一元、十二日晨三時四十分由唐山開到煤車一列載煤斤一百六十噸、此爲交通停滯後之第一次煤運、本埠之煤荒、從此當可昨爲解決云

十月一日各海關 開始徵等差稅
總稅務司易紈士電命準備

總稅務司易紈士十五日據密電命北平總稅務司公所謂國民政府由十月一日實施七種差等稅率實行增收關稅由該日起各地海關一齊開始徵收新稅率事前應善爲準備一切云(十七日北平專電)

王矢卒將會見

矢田總領事回滬以來外交部見日政府對華態度硬化王外交部長乃不再進而求見矢田雙方同持沈默態度矢田總領事猶固持自說反對日政府之對華方針近曾表示其意謂避免外交部關係者公式之會見可爲個人的會見因之王正廷即將會見矢田當國民政府對日態度强硬之今日此次之會合於中日關之懸案必有相當影響云(十七日上海專電)

討論國府關稅主問題
外交團決定開重要會議

外交團將於二十五日前後以國民政府之關稅自主爲中心決定開一重要會議該會議事實上將以關稅關係國會議暫行繼續極有重要意義云(十九日北京專電)

張宗昌對奉發 兎死狗烹之歎
傳檄三四方面慫慂倒楊

據某處接得山海關消息謂奉軍爲解除直魯軍武裝已開始積極行動張宗昌對此嘆云奉軍不看多年之友誼概由楊宇霆一人之野心余亦如李景林然爲楊宇霆而縮狡兎死走狗烹之轍也

灤河鐵橋已被破壞南軍追擊不急故張宗昌乘機飛檄與三四方面軍將領慫恿其一致倒楊三四方面軍內亦有同情於張宗昌者奉軍與直魯軍之關係或能不戰而妥協乎總之在此二三日內當能判明云(十七日天津專電)

開議新約辦法
及滿蒙鹽稅等之問題 芳澤日使之談話

(北平特訊)(記者十日)上午十時赴日本公使館、晉謁日本駐華公使芳澤謙吉氏、茲誌其談話如下、(記者問芳澤答)

問、中日間最近進行修約之情形如何

答、中日改訂條約問題之爭點在二十六條文義之解釋、本人對於此點、[illegible]有意見[illegible]效、日本政府對於南京政[illegible]日前之[illegible]何、[illegible]事、若[illegible]約之[illegible]民政[illegible]之說、[illegible]再調查、據聞、絕非事實、此事延展下去、本人到盼早日解決

問、滿蒙問題如何、

答、滿蒙問題、實如足下所言之經濟政治軍事三項、就經濟言、滿洲之大豆、米、豆餅等項、供給日本不少、此外之貨物、爲兩國相互之關係者、亦不在少、其關係密接可知、至政治與軍事、有不可分[illegible]日本最注[illegible]治安[illegible]二百餘名[illegible]或於必要時謀自身之安全、早有相當辦法大要或至日本兵發內[illegible]

問、鹽稅問題如何

答、此事發生在民國二年之善後借款、係以鹽稅作抵、發行四千萬公債、迨後南北兩政府、一再截留鹽稅、無視債權者之權利、前此英法日三國銀行團曾向南京政府抗議、毫無效力、今日英法兩國外交當局、在本署開會討論辦法、決定發表聲明書、國民政府既統一中國、而鹽稅不能統一、殊爲遺憾、次又談及順天時報事件、記者遂興辭而出

津東戰事詳紀
自九日至十二日 由唐山以達灤州

殘軍由唐山退古冶 開平快訊、西行車九日只通唐山唐山古冶間、兵車擁擠、胥各莊所駐之第五軍、全數開拔東去、將在貝家店坨子頭一帶防守、開平原駐之殘軍第十軍、是日徒步星夜東去據由唐山所駐之直魯軍已完全動員、暫開古冶一帶候命古冶車站今早即行戒嚴據可靠消息、張宗昌專車上午可抵冶古

張褚專車先後抵古 開平快訊、三星期前潛行去逢萊秘密活動之張宗昌氏、因內部變化、計畫失敗、曾於七日乘輪、率衞隊及軍械抵秦王島、當日換車赴開平、刻因西路吃緊、已於九日上午十一點三十五分、專車抵古冶站、站臺軍警林立、戒備森嚴、各軍長師長以及本鎮紳商各界、均到站歡迎、張氏均出接見、記者亦在站觀光、曾見其形容枯槁、精神頹唐、一望知其爲失意軍閥下午一點二十分、褚玉璞專車亦開到、似有緊急會議、本鎮高小學校雖採爲行轅、但張褚並未下車、結至屬稿時專車兩列仍在車站停留、觀其情形、中路似有緊急備戰模樣、據車站可靠消息、古唐間電報已斷、唐已於九日晚被國軍便衣隊佔領云

褚玉璞在古冶督戰 開平快訊、開平十日被國軍佔領、夜間中路窪里站、有激烈戰事、砲聲及機關槍聲、如夕日之鞭砲、澈夜未息、十一日早褚玉璞專車仍在古冶站停留、張宗昌專車教導團全部均已東開、上午八點二十分有國軍飛機三架自西來飛翔於灤縣、古冶、榛子鎮間、並未拋擲炸彈、左翼前線已退在榛子鎮之鐵坎山、據榛子鎮逃來難民云、該鎮直魯軍已屬無幾、輜重火車業已開始東開、似有撤退模樣、諒此殘軍、不難指日蕩平云

殘軍倉慌退出古冶 唐山快訊、直魯殘軍、自唐山敗退、開平窪里而至古冶後、猶之驚定之餘、故態復萌、狂嫖浪遊、四出騷擾、迨革命軍之追、一戰而下開平、再戰而破窪里之堅壘深溝、猶之飛將軍從天而降、因此前有與殿後之白俄鐵甲車、節節潰退、雲集古冶之殘軍一時人不衣甲、馬不及鞍、其倉皇之狀態、彌覺可噱、且多有侵入古冶開灤礦英兵之警備區內者、英兵發砲自衞、此殘軍被俘與轟斃者、不計其數、白俄兵之被活捉者、有二十餘人之多、鐵甲車閩浙號已被國軍截奪、殘軍鐵甲車之戰鬥力、實較革命軍爲強、當革命軍未占古冶以前、在窪里古冶間大戰時、革命軍頗受其壓迫、迨大隊冒死自攻、始以重砲將長江號與閩浙號同時擊退、故古冶一役、戰鬥最力時在距古冶十一里之小平莊(鐵道沿線)迨革軍進抵古冶時、則如猛虎驅群羊而已

國軍迫近灤縣附近 唐山快訊、革命軍於十一日會師古冶後、即以開山爲肅清關內逆軍之大本營、振帥長驅直進、大有一鼓盪平之概、[illegible]灤河大鐵橋、以阻義師之東進、至奉軍則陳師昌黎與長城邊牆一帶、坐候機宜云

馬得標被捕將槍決 唐山特訊、當殘軍盤據唐山時、馬巡總長馬得標、以一差弁攫得此職、賴王琦之餘威、無所不爲市民恨之刺骨、徒以在暴力之下、敢怒而不敢言、此次革命義師蒞唐時、向冒險衞護王琦由老車站登車脫逃、市民以如此惡徒難任其逍遙法外、已於十一日午前在公安局呈控究辦、當蒙允准、立派手槍隊十七名、馳赴馬某寓所查獲、並搜得自來得槍三枝馬步槍十九枝、連同子彈七十餘排、人贓一併送交第一軍軍法科開將被槍決云

四洮鐵路管理局招標鋼板橋桁轉車盤廣告(第五十二號)

本局呈奉令准招標購買鋼板橋桁及機車房用轉車盤等項材料定於十一月九日下午二時在奉天辦公處開標凡經註冊各商均可同時請准註冊(須交註冊費壹元)如欲領取圖樣及規範書每份交工本費大洋五元並繳投標押欵大洋九百元一切手續均按投標章程辦理此告

吉海鐵路工程局標購客車廣告

本局現擬標購頭二等合造客車一輛三等客車八輛定於民國十七年十一月三日上午十二時在吉林本局開標有欲承辦者希將標函在開標前一日郵寄到本局與具運同押欵逕投本局簡章說明書函索即寄或逕到本局材料課領取但須交足工本費銀大洋拾元特此廣告

奉海鐵路工程局佈告

爲佈告事查本路爲便利貨運起見業與南滿鐵路商妥貨物聯運約於本年十一月一日起實行開辦所有應需車輛及一切設施均已準備完善此後對于兩路貨物皆可直通手續便捷運輸迅速欲知詳細請向本局車務處詢問或就近詢問各站站長可也恐未週知特此佈告

中華民國十七年八月二十五日

洮昂鐵路工程局招標廣告

爲廣告事本局現擬標做車務冬季制服計青呢大氅及青呢制服各一百二十二套藍布制服六十套作業服二百九十套羊皮坎肩七件又警務冬季制服計青呢服三十二套青呢大氅四十七件氈絨皮帽十一項猫皮帽三百五十項暖皮鞋三百六十五双青裏腿三百五十付青呢褲子三百二十八件青坎布皮大氅三百十五件武裝帶十一條定於陽曆十月一日在洮南總局開標有願承辦者先期到本局庶務課看樣並取標單及投標簡章並交押欵現洋貳百元特此廣告

臨時特別競馬大會

開催日 九月二十八日(星期五) 二十九日(星期六) 三十日(星期日) 十月一日(星期一) 雨天順延

每日自午前十時開始

場所 於星個浦競馬場

投票 福券金貳圓也

社團法人 大連競馬俱樂部 電話 三二五三番

吉房出售

在營口新市街南滿新車站東大街路北玉慶粮棧洋式門臉房一所院內寬大前後磚平房統計五十三間如有購買或租者請至本號面議特此佈告

營口新市街玉慶粮棧啓 電話長一三五九番

第七次大連中華陸上運動大會

時期 中華民國十七年十月十四日

地點 大連譚家屯大連運動場

報名處 大連市浪速町中華青年會館(電話八六六七)

報名截止 自九月二日起至九月廿五日

主催 中華青年會

後援 大連華商公議會 西崗華商公議會 泰東日報社 關東報社 滿洲報社

萊因河撤兵協定成立

萊因河撤兵問題之協議會業已終了茲將分佈協定各條錄左

一、根據德國國務總理之要求開始正式交涉撤退駐紮萊因河聯合軍隊問題

二、關於賠償問題有明確解釋之必要由六國政府指命之財政專門家組織成立之委員會執行此事

三、組織審查及融和委員會對於承認撤兵事宜之原則由此項委員運用組織方法及商議期限等與關係國政府互相考慮云（十七日日內瓦專電）

西原元老歸京 朝野訪問忙 政界從此多事

日本西園寺元老於十六日歸抵東京田中首相豫定日內訪問該元老詳細說明現內閣所持之特別政策即對華問題及不戰條約署印等請求諒解此外各閣僚亦擬繼續訪問開陳各項意見在野黨側濱口民政黨總裁若槻顧問幣原前外相新黨之床次竹二郎等均豫訪問請求諒解據一般觀測日本政界從此發生多事云（十七日東京專電）

日本門司郵差 要求加工資 實行同盟罷業

日本門司郵便局郵差六十名中三十名於十六日早突然提出要求增加工資之待遇改善案決定實行同盟罷業遞信件已陷於停頓狀態郵便當局當將其他三十名召集努力防止波及云（十七日門司專電）

美國艦 豫定 渡航日本海 寄泊沿岸各港

美國亞細亞艦隊所屬之軍艦二十一隻豫定二十日渡航日本海分泊於沿岸橫濱神戶長崎敦賀函館五港直至二十八日止云（十七日東京專電）

地中海發生 虎列拉疫症

地中海之沙羅尼加島目下發生虎列拉一般住民大起恐慌云（十七日雅舍斯電）

日荷兩代表在 國際聯盟會 提調查阿片案

日本代表吉田氏於十五日通告開催之國際聯盟第五委員會（社會及人道問題）謂日本承認本委員會在東洋諸國調查吸食阿片之實情提案又荷蘭代表提案謂本委員會禁止政府現存之阿片專賣權及嚴禁東洋各國使用阿片今請本會對於菲律賓吸煙之實情加以比較之調查云（十七日日內瓦專電）

佐藤日代表在 國際聯盟會 提限制武器案

日本代表佐藤尚武氏十五日在國際聯盟第三委員會提案謂聯盟理事會作製之民營及官營武器製造限制條約之問題請速開催國際會議決云（十七日日內瓦專電）

內田氏抵倫敦 訪問英當局 解釋日對華策

日本內田康哉伯爵一行由日內瓦起程於十四日已抵倫敦隨入該地旅館休息該伯爵此次以二週間歷訪八國且與羅馬名人墨索理尼氏握手據其談謂此次專爲辯解日本對華政策並豫定在倫敦非公式與英國當局會見釋日政府對華態度云（十七日倫敦電）

西班牙大陰謀 首魁被逮捕

西班牙發見大陰謀全國共捕一千餘名首魁之達拉將軍已被捕縛目下形勢已歸平穩云（十七日馬德里專電）

西印度大颶風 遭最大損害

西印度諸島被大暴風雨所襲被害程度爲數十年來所希有受害中心地爲波德里哥所遭災難最爲苦全島民住宅倒壞十分之七商店毀壞亦在十分之三海濱數萬勞動者之住宅完全倒塌損害難以數計云（十七日哈巴拿電）

黨國要人論黨

黨內團結努力建設 各委返京共理國政

上海特訊、某君往謁胡漢民問此後政治行動、以全力從事建設、能否由政治到行政、胡答、現黨內無甚難問題、今第一步、黨員應竭力做事、實現政綱、少發空論、使黨內無爭吵、因國民黨員非狂即狷、有覺得有大功勞者、多不肯讓人、時日稍久、必能悟團結、現在最切要著、在各人能將所負之事業擔好、行分工合作、全體事自做好、某君又問、現黨員幾全體動員、此次失敗、關係民黨信用、恐難寬宥第二批人材代替、今開始工作、政治應受輿論之監督、胡答、當言論界不越善意的批評、訓政時言論取有限制的自由、後並演說、略謂、近來因黨國要人、往來寧滬、外間頗滋謠諑、實則彼熱心黨國者、所以不辭風塵往來奔走者、無非努力工作、勉效馳驅、吾人欲維繫全國人心、吾視政治、故政治運用、第一宜求全國人心之安定、第二宜求地方政象之安定、第三宜求中央政局之安定與鞏固、原來黨之礎、建在人民、欲人民安、定須先解除其痛苦、然後再增進其幸福等語、次譚延闓演說、略謂、此次再來滬、各中委均得會面、胡漢民同志亦會談多次、大約此滬各委員即將來京、以從事於今後之建設事業、介石同志回京掃墓、本星期三準可與各委同來、由此可見黨內老同志、及此次革命有功諸同志、皆已完全一致、五中全會時曾說、如各委齊集首都、共理國政、自可即日清明、今若如此、則黨國前途極可樂觀云

南京特訊、中央黨部十日午前九時、舉行第三十二次紀念週、到全體職員、主席于右任、行禮如儀主席報告、略謂、余此次赴滬、係因家事又因蔣中正、胡漢民、張靜江諸同志等、或在滬養病或新返國、亟願一見、並無政治使命、今晨譚延闓同志已回、本星期在滬各委可望來京、報載、有人主張全部、以解全中央爲原則、中央常委本九人、因四中全會留四人在國外、故只有五人、現在只有譚延闓及余在此、五中全會議決案、如實與民衆、訓政大綱、約法裁兵等問題、經許多考慮經驗、若不實行、中央不得健全、因非黨內健全、黨的力量不能表現、黨內工作不能進步、如何健全黨部（一）集中黨的人才、黨員須對黨信仰、且黨外亦須信仰（二）黨內同心協力、黨員不宜在黨外有小組織、然後黨才能健全云云、至十一時散會

南京又訊、（十日）早八時國府第四十八次紀念週、到李烈鈞及國府軍職員、約四百餘人、譚延闓由滬赴京出席、首由李烈鈞引導、行禮如儀

晉閻裁兵宣言

第一期裁三萬餘人 第二期裁六師二旅 第三期裁十有二師

（太原通訊）閻錫山對第三集團裁兵計劃、原分期實施、第一期係將在北平軍隊、每團裁減兩連、共裁三萬餘人、第二期裁併騎兵六騎師二旅、刻已完全辦理竣事、至第三期裁併辦法、目下正在進行之中、月前閻氏專爲此事、會派總部議任青雲赴京接洽、任氏遂於本月六日返晉、帶同實施規則多種、閻氏當於八日早九時在總部敬事堂召開軍縮會議、列席者有總參議趙戴文參謀長朱仁發、參謀處長關鎮凱、軍需處長邢殿屏、暨在省各軍長、經長時間之討論、當決定將第三集團軍縮爲十二個師、惟閻以茲事體大、對應留官兵之整理、及被裁者之事後諸問題、非有專員負責理不爲功、特組織第三集團軍整理委員會、專司其事、委員長一席、由閻氏自兼、商震徐永昌楊愛源豐玉璽濂五人、則分任委員、其第二期裁兵宣言、茲已發表、茲探錄如下

錫山服膺黨義、向主和平、辛亥之後、北伐以前、日以保境安民、宣示中外、以緩和惡劣環境之壓迫、而延此不絕如縷之北方革命根蒂、此所往事事昭昭之在人耳目者、迨我北伐軍興、黨國之酌、各欲其中閻壽命、有聯合抵禦之堅固戰線、錫山深念此時爲黨國興亡關鍵所在、加以內外同志之敦促督責、不得已而有擴充軍備之事、所謂因目前而用手段、不能不違反素心、忍痛須出而毅然決然行之者、此當爲天下所共諒也、幸賴總理在天之靈、各方同志之努力、軍閥崩潰、奠定平津、遼察已決易幟之心、張褚實無再起之力、北伐大業、可期完成、將欲免外人責難、使民休息、戢兵放馬、端在此時、是以錫山前次抵平、首以軍縮會議貢獻國府、電達各方、此心所以主張、而實行於今日、若徒以口舌飾、是自欺也、若裁併無具體方案、是遺亂也、本軍前在北平、第一期已將每團裁減兩連、計裁減三萬餘人、嗣定軍師分期裁編辦法、第二期併騎兵六師二旅、現又着手第三期裁併步兵十二師、其軍費人數、均照總司令部之規定、計裁兵軍團五、軍部十五、十部九、後裁士兵人數七萬五千餘人、同時即妥安插被裁士兵辦法、擴大修築鐵路汽車路計劃、使被裁士兵、各得生計、並各習有生計能力、俾永遠不致流離失所、貽禍閭閻、雖若一時安插救濟之謀、即實百年發實業之計、此錫山爲轉經年之武裝同志、謀生計技能、十室如空之人民、減輕負擔、艱難締造之黨國、謀積極建設、不敢粉飾自欺、按照預定方案、竭盡愚忱、腳踏實地行之而無所返顧者、邦人君子、祈鑒察焉（九月九日）

川軍最近總數

據確實調查在三十萬左右

滬函、川軍兵額、據最近調查、確有三十萬左右、茲將各軍師旅名目詳列如次

（一）劉湘所部二十一軍、軍長劉湘、第一師長唐式遵、副師長劉光烈、第二師長許紹宗、第三師長王陵基、第四師長羅緯、第五師長王纘緒、第六師長潘文華、副師長郭勳、第七師長陳文彬、副師長饒國華、獨立旅長楊國楨、機砲司令張邦本、獨立師長兼川東邊防總司令王止鈞

（二）楊森所部二十軍、軍長楊森、第一師長白駒、第三師長唐莊、第四師何金鰲、第六師師長包曉南、第八師長士文俊、第九師長楊春兼、第十師長彭濟、第十二師長龍達

（三）郭汝棟所部廿三軍、軍長郭汝棟、副軍長兼第二師長吳行光、川邊防軍總司令兼第七師長范紹增、第三師長劉公焦、第十一師長穆綢

（四）賴心輝所部二十二軍、軍長賴心輝、副軍長兼第一師長李宏錕、第二師長范世傑、第三師長張英、獨立師長周化成

（五）劉文輝所部二十四軍、軍長劉文輝、第一路司令劉文輝兼、副司令向廷培、第二路司令向傳義、第三路司令夏首勛、第四路司令冷薰南、司令王靖宇、第一混成旅長林澤伯、第二混成旅長張和、第三混成旅長唐、第四混成旅長熊次侯、第五混成旅長張仲民、第六混成旅長覃小樓、第七混成旅長李民、第八混成旅長蔡海瑞、第九混成旅長徐光普、第十混成旅長陳獻周、第十一混成旅長陳鳴謙、第十二混成、旅長劉純成、第十四混成旅長林植亭、第十六混成旅長羊仁安第七混成旅長蘇海澄、科司令余烈

（六）鄧錫侯所部二十八軍、軍長鄧錫侯、邊防軍總司令李家鈺、江防軍總司令黃隱、第三師長陳鼎勳、第六師長馬德齋、第十二師長羅澤洲、第一混成旅長楊秀春、第二混成旅長離、第三混成旅長周肇芝、第四混成旅長劉乃鑄、第五混成旅長謝德堪、第六混成旅長鄧國璋、第七混成旅長劉丹五、第八混成旅長刁世傑、第十一混成旅長陳鴻文、

（七）田頌堯所部二十九軍、軍長田頌堯、副軍長、第一路司令孫震、第二路司令、第三路司令王安、第一混成旅長董宋珩、第二混成旅長黃正貴、第三混成旅長王銘、第四混成旅長羅洒環、第五混成旅長曾憲棟、第六混成旅長稅青、第七混成旅長李偉如、第八混成旅長王安、

以上共計七軍二十七師三十三混成旅、兵額約三十萬人、其它文輝所部之川康邊防軍及鄧錫侯所部邊防司令屯殖各軍編制尚不在內

分駐魯東一帶 雜色軍隊烏瞰

軍匪猖獗無從善後

濟南附近、濟南附近之土匪猖獗、架票掠奪、强姦等事、屢出不窮、警察爲之嚇、不時放槍、每夜數十發、乃至數百發、槍聲不絕、此項土匪、多係北軍之敗兵、八月二十一日新城兵丁廠發現土匪、被日警隊擊退

黃河下流、黃河下流左岸武定府附近、方振武之一部駐德州禹城、孫良誠軍一部駐德州臨邑、黃河下流右岸之附近有自稱方振武系之李玉林及虎元土匪軍、甚跋扈、多係張宗昌之部、張之舊部最近在濟南附近募兵、鄒平縣城於四日被匪軍佔領、焚燒掠奪、民不聊命、紛紛由膠路沿線附近避難、赴濟南避難者、乘車甚爲擁擠、劉山現赴泰安請示援助、王子修四日攻壽縣城失陷、膠東退却朱某尚在追擊中

膠東北海岸、膠東北海岸一帶、均歸劉珍年方振武之勢範圍、土匪橫行、各地放火掠奪、地方人民、向濟南並鐵路避難者甚多

膠東南海岸、膠東南海岸諸城間、萬順謝文炳、震各匪部隊、首先劉志陸、襲擊濰縣高密膠州等處

膠州、膠州下有保安隊長周山部三四百名、警備隊長劉冠儒部五六百名、尚有彭祖佑統率之國民革命軍督察第一司令部候在城防、膠東在遊擊司令部留司令宋悅、駐城外國民革命軍第一軍第二師長胡林之命部設在城內、胡並招攜部隊便衣駐紮、此外尚有第十二路總指揮部參謀陳某在城內所有之各部隊均着便衣

龍口、龍口自變史政局以後遂漸恢復秩序守備、警長堂升任旅長、兼商埠總辦及公安局長等、雖龍口煙台間、交通仍杜、郵件由白轉車運送、由煙臺出之震國、從部下數名、乘汽艇向登州方面逃走、途中燃料缺之、不能航行、至八角口上陸、由陸路向登州逃、經縣、被人民殺害以上係日人消息確否尚待證明云

豫陝反馮軍均漸崩潰

因各方連絡未克完全

一時極形危險之豫陝兩省反馮軍、其後以此連絡未克完全、致馮軍之討伐、得漸達成功之域、一時曾占河南中央部之樊鍾秀軍、繼因石友三劉汝明劉驥及鹿鍾麟各軍分路進攻、刻已潰散四方、樊本人自率主力、已退入陝西交界之淅川及鄖陽附近、又以陝西鳳翔爲據地之李虎臣李雲龍軍、其勢亦極猖獗、刻由宋哲元及孫連仲軍前往討伐、業已向川邊退却、又一時圍攻西安甚急之吳新田軍、亦已退往漢中、卜岳維峻軍刻在汝南、據傳該軍與是等反馮軍連絡、行將招事之說、純係虛報、蓋雙方諒解業已成立、不日即將改編云

孟氏昆仲

(覺厂)

河北永平之北部、亂峰如筍、峯巒紛亂、豺虎縱橫、狐狸出沒、山中居民獵者無數、週環百里獵戶百餘家、中有領袖者、其人雄武而公正、當衆選而長群獵、號令無或違

長者爲孟氏昆仲、長克武、次克俊、三克英、性情皆豪邁、俱白皙貌、無藻飾、尙義氣、重然諾、以理不平於道路、爲己任、不避權勢、不辭色難、濟人之困、視爲天職、不獨爲群獵取依歸鄉隣亦咸推重之

一日、克武行獵於洪家窪之南坡、洪姓者族聚是山顚衆故勢甚盛、且多無賴子、虎視一鄉、鄉人往往爲取侮、歲側目、克武是日逐一野豕馳過洪姓村間路、豕已竄、武乃下馬、小憩林薄間、林外多豐草、高幾過人、去路隅不數武、忽聞號和呼救聲甚慘厲、武遂撥草隙窃窺之見一少婦、循斜坡披髮狂奔情其急切、石亂如齲齒、少婦踉蹌其間、不可耐、大受奇窘、一黑衞已逃至山坡、後衞嘶不已、小童佇路側、不知取措、少婦後有追者、年事三十許、頗雄健、而嬉笑謔聲、情形頗獷、武知其將不利於少婦、非劫財也、不禁心火中燒、突從林間躍出、大呼狂且獨敢爾、直自其後拖之、其人仆、遂脫少婦于危、其人起與武鬭、武蹴之、踉跌者再、知不敵、竄去、武亦旋歸

歸後月餘、武村外忽來外方人二、假爲失道入村問路狀復出村繞視一遍乃去、武知之、出視二人行已遠、武遂急召村中壯丁、調度一切、囑至應須嚴防、勿少疏、衆莫解其故、惟武命是聽而已越三日、衆人防守之心、亦既稍懈矣、私謂武過慮、村間素平靜、且山中數十里外、從無盜蹤、何至忽有意外虞然平日皆信武不疑、故亦未敢違決無他、是日武又申戒嚴令、謂今晚須格外留意于是遣派佈置、井井有條、纖月初上、四山無聲寂靜、草露正濃、樹風無響、武獨步出宅門、陟村西角隅堡上此堡者乃村之四角、所設瞭台處也、瞭望四周萬籟俱寂夜氣浸人、不禁毛戴、無何斗柄西移、星光愈稀、七星距離亦愈遠、蓋時正七月中旬、秋宵漸長、銀漢東西、當已夜半、方欲下堡、突見村外數十武、螢光閃灼如流星、月光下、隱隱見草稍蠕動、須臾林間棲鳥嘎々飛起、武知有異、急下報知衆人、準備迎敵、乃下行未數步、村後槍聲已一二發、響出挾奇響、掠屋脊過、直投村前、夜色蒼然、犬聲如沸幸早備、衆皆不驚擾、或攻或隱、或守伏、紀律無少亂賊衆數十、無隙可入、戰移時東方曙色微動、賊恐天明不及逃、相率去、村中未損一莖草、皆武之能先見而備之力也、賊衆即前遂少婦之人、賊使來者、其人乃洪之無賴子、平時頗與匪通、武既創之、料必不甘、將伺結匪徒、以期報復及二外方人入村、武知其爲探消息者、故日防之也(未完)

吸煙人 有此歡喜

黑污的牙 實驗的嘗 略用三天 就定能使其美化 如同白銀似的

斯毛克 牙粉

15

滿州總經理 大連市大山通 泰東洋行

The VICTORY SIX

道濟六缸凱旋號在同等汽車中寔系手屈一指者。共爲八部轎箱之構造。且盡車床之寬度。爲汽車歷史中之首創者。有車如此輕而健。捷而安愉而佳。寔爲近十年來學術研究獨奏成功得爲超群之出品也

奉天大西邊門外 公懋洋行 中國電話一五三一

大連東公園町 和記洋行

DODGE BROTHERS MOTOR CARS

大連 部 南洋鐘表眼鏡公司

專售歐米鐘表自製水晶眼鏡

通貨物充足價目公道與衆不同

電話五〇一八一番

批發零售無任歡迎

肝火之爲患

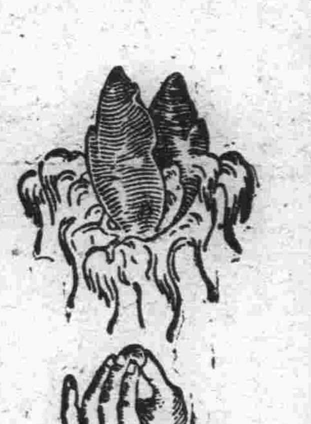

肝火之爲物。肉體方面。引起口臭。精神方面。引起激怒。取厭於人。爲患最大。平肝方法不一。而其最簡便最神效者。莫如購服第威德潤腸丸。一粒入口。口臭頓除。數粒服下。肝火全消。君如不信。請嘗試之。

價格低廉祇售二角

各大藥房均有出售

大連 杭州分此

九章綢緞局一週大紀念

八月初一起大減價一月

各貨照碼七折扣 凡加放

批發零售無任歡迎

浪速町二丁目七十番

奉天聚寶金店之五大特色

一 發賣金銀首飾工資便宜
二 發賣珠寶翠器特別廉價
三 聘有名師專做精巧鑲嵌
四 收買荒金潮銀給價從豐
五 收買珠寶翠器按照物值

以上五端切實賜顧者無任歡迎 開設奉天南滿站千代田通七番地

本店主人陳翼廷謹啓

長春益發銀行廣告

本行專辦各處滙兌並作存放各種款項外放信用保證貼現抵押收存定期活期均可相商規定利率無不公允滙兌計分信滙電滙票滙等類悉從客便所收滙費特別低廉信用素著手續簡捷久爲各界諸君稱善並爲便利顧客起見收付各款及滙兌事項於營業時間之外亦可通融茲將通滙各處地點列下

哈爾濱 黑龍江 安達站 雙城 張家灣 三岔河
烏吉密河 甜草崗 望奎 拜泉 克山 北林子
佳木斯 富錦 吉林 樺皮廠 下九台 四平街
大連 開原 公主嶺 營口 安東 上海
天津 北京 樂亭 山海關 留守營 昌黎
奔城 湯家河 濟南 泰安 周村 灤縣
德州 煙臺 青島

本行 營業部 中日電話二一九六 日電話二一〇五 電報掛號 華文四一三五 匯兌部 日電話二六一 經理室 日電話六七三 儲欵部 日電話三一六

仁濟醫院

德國新六〇六針戒除急慢性鴉片嗎啡癮 入院隨意 病室完備

外科、花柳科、小兒科、產婦科、眼科、梅毒有無檢斷、檢痰、檢血、檢便

院長 官立醫專醫學士 陳章哲

副院長 東京醫學士 徐榮

西崗東關街電車站前 電話六七九九番

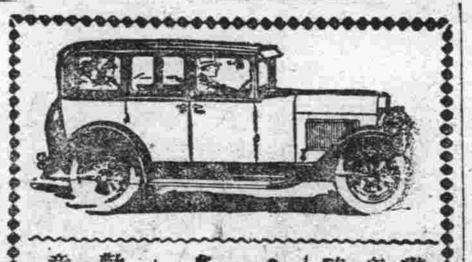

招募

晝學部二個月 夜學部三個月 隨時入學

歡迎無經驗者 章程送呈要郵票二分

大連市越後町一九 電話六〇一六

中和自動車講習所

沙河口派報處 呼出電話九〇一九番

瑞有氏

瑞有氏大醫生黑色補丸乃世界上補藥中之大王也主治腎虛陽萎百發百中 男女貧血 五勞七傷 氣虛咳嗽 先天不足 後天虧損 少年破身太早 精冷精清 子嗣艱難 自汗盜汗 腰腹酸疼 形容枯瘦 小便夜多年久 白濁或婦女之白帶 及久不受孕 凡由腎虛發生各症 服之非常有效 強精固腎 如無病常服 質強壯 精神充足 永保無腎虧之虞 每打大洋十元 半打五元 外埠函購郵費在內 各埠設有分行大藥房 凡經售西藥者均有出售 購者認明圖式

總發行上海英租界福州路八十二號 瑞有氏藥行

請看 滋補 斷癮 美糖筋

敬啓者我國自鴉片輸入人民或受其累迨嗎啡泊來人民益被其殃譎吉士不分黑白皆入苦海因此蕩家敗產性命做關社會之志士入此籍者絡繹不絕現在諸多覺悟奈難脫離一般人私心痛之殷抱杞憂遂由美國採辦一種美糖筋查其緣因係美國威利理學博士所發明純係滋補精力第一聖品專除大煙毒癮一二十天準能斷癮 而且除根實破天荒未有之良劑也曾經美國政府及中國海關上海工部局本外埠各警察廳化驗無毒證明立案準予行銷當久服生精補腦

代偉人交相稱贊信用卓著且服此美糖筋比大煙嚴啡尙覺愉快不僅驅除兩癮尤足補血生精又第一補血妙品我中國之參茸同其效果即無癮人每次飯後服用三四分亦轉弱爲强登仁壽域他如婦女經血不調勞傷吐血咳喘心勞過度等症無不奏效如神

鄙人研究我國之志士及各界之同人諸多貪戀黑白二癖輕者蕩家産重者氣絕亡身往往有之苦不堪言現在民國政府決斷實行嚴禁大煙 如有頑袴之子痴迷不悟以法懲治但有血氣者早應準備而免臨時身受苦腦現在全世界强勝之國而無一人貪戀煙嗎啡各人驚覺恐有亡國殺身之大害天革雄志士不但除弊利益遠謀近慮而有强國之精神豈能受此無限之累非亡國之性直身家妻子均皆拋棄自投網而取滅亡趁此明星在望苦海回頭移玉惠臨試爲購服轉危爲安轉弱爲強 不但國家幸甚即蒼生亦幸甚多突恐未週知特此廣告

美國威利美糖公司監製 滋補斷癮美糖筋

中國全境 西比利亞 獨家總批發處長春 廣本洋行

公主嶺河北中俄公司內

奉天 直隸 全省總經理 侯振庭

長春西四道街路南

吉林省 黑龍江 總介紹員 李孟更

各埠代理處

長春頭道溝慶泰號 公主嶺河北中俄公司內 主嶺河
南德昌泰 范家屯東慶合 郭家店順和興 日長縣同合
成 伊迪 銘記號 伊通縣德增厚 四平街 嶺亭 開
原義太祥 鐵嶺德盛奎 奉天大興文 奉天小慶邊門公
太濟錢號 奉天吉順隆絲房 奉天天和福興記 西奉天
站茂林飯店 蟒天北場同興長 安東福春堂藥房 安
東恒興藥行 千金鑿同發興 營口吉奉煙公司 營口永
興號綏中鴻順興 綏中福順成 綏中老美華 錦縣鑼增
永淩源和尚房子 永義德 山燒子協盛謙 朝陽鐘慶源合
東豐縣慶和祥 西豐縣稻香村 蓋平欲純公司 長春頭
道溝德昌藥房 拜泉同豐泰 安達站同豐泰 農安萬興
隆 吉林下九 長發盛臺絲房 普蘭店康德記藥房

本行招聘各埠代理另給特別好處倫蒙賜要有零購者或匯
歎或郵局代價函索即送每兩現銀大汨壹元六角郵費在內
果如有願代理者直接長春總批發處接洽可也

本行代理 國華膠皮底鞋襪東三省總批發處

調軍艦防守海口 又抽編督戰隊
軍官眷屬同籍王琦解省
張宗昌叛奉中之各消息

張總司令漢卿以此次討伐張宗昌叛奉軍隊務須從速掃除以免塗炭民業除飭楊宇霆軍團長督飭實力痛擊外並添編督戰隊一大隊計三百名由三四軍幹部軍隊拔選之須定十日編成開拔前方監督軍隊之行動云云現已入手抽編云(友)

張總司令以張宗昌率直魯軍反抗我方已通電啓戰除派軍應戰至榆關方面外因張宗昌尚有軍艦數艘惟恐由水路運兵襲擊海口特令渤海艦隊司令沈鴻烈迅將所部各艦隊調駐於葫蘆島與海口營口大孤山各海口扼要防守以防由入沈司令已遵令佈置一切云(友)

第三四方面軍第八師師長李振唐刻奉張總司令命令爲奉國安協成立前防軍隊應須調遣關外詎料直魯聯軍張宗昌褚玉璞謀叛大逆不服解決之命令竟與奉軍相抵抗而李師長爲對勢趨於惡劣難免武力行動是以第八師所屬軍官上至旅團長下至營長之妻妾盡令各回原籍月之十四日由昌黎特備專車載運妻妾共計三百四十餘人委隨副官保送奉天至奉天時到奉皇姑屯車站下車該等妻妾或在奉天投店或往營口撫順間灤州昌黎現在如何景況隨副官略云直魯聯軍蹂躪不堪人民塗炭令人言之酸鼻云(笑)

直魯聯軍某軍軍長王琦此次隨同張宗昌叛奉經我方三四方面軍向其前鋒猛擊卒將該部幹線衝斷俘虜甚衆結果將王琦擒獲張宗昌現在秦皇島附近指揮全線楊宇霆軍團長正在督飭猛撲中當經該軍團長將王琦派軍官於日昨押解來省暫交軍法處拘禁總司令已親審究內容秘密外間無從探訊云(友)

白廳長消假視事

省會警察廳長白銘鐘氏日前因身體不適致患微疾曾請假二三日該廳長現已痊愈於月之十六日特向省署報告於即日實行銷假視事(倩)

設立防疫處 組織救護班

省長翟文選以本省通遼一帶發生鼠疫勢甚猖獗茲者市經發生即行病斃多命並經派遣公立醫院院長親自辦理防疫惟因疫菌之傳播迅於雷電防備稍一不慎恐將蔓延成勢爲害將不可收拾矣特在本署第五科設防疫處辦理一切防疫事務由第二科主任督辦云(友)

省長翟文選以通遼縣一師發現鼠疫急延傳染日甚一日危及民命死者頗多前曾令飭公立醫院院長阮振鐸赴該地實地檢視據該院長報稱確係鼠疫故翟氏爲早爲布誡計復派該院長赴通遼組織防疫救療班隨地辦理以免蔓延阮氏奉派後即行前往辦理云(友)

將監督就任 電報學校長

奉吉黑電政監督蔣斌氏自蒞任以來對於三省電政力加整頓茲聞近來省垣電報學校以該氏對於各種事宜頗有心得特於月之十六日聘該氏爲該校校長聞蔣氏擬於本月十八日就任昨已通知該校知照此番就任必有一番整頓云(倩)

衛隊兵治遊行兇 槍決後懸首示衆

奉天工業區四等妓館寶盛堂有三四方面衛隊兵王金榜於月之四號赴該堂冶遊未稔何致觸該兵之怒於當日晚一時糾合同兵士二十餘名將該堂大肆搗毀刺傷多人當經該管警察查悉趕到將該兇首王金榜捕獲送請執法處訊問結果以該王金榜無故冶遊逞兇擾亂治安因處以極刑於月之十五日將該王金榜拉赴刑場(工業區)就地正法施行槍決並割戮其首級懸於該堂門首空地高杆之上以廣衆睹俾未來者有所戒心一時觀者如堵咸謂該隊兵生前之跋扈死後懸首示衆亦何不宜然而人無道固屬當誅而窩主兩眼青白更爲蠻兵之難堪妓兵之身猶應停彼之業庶幾處法得當也(秋)

日領訪問總司令

駐奉日本領事森島氏於十五日偕同田村參事官赴總司令部防晤張總司令會晤良久始去探其任務係向總座垂詢時局互相一切事宜云(倩)

劉團長記名旅長

東北陸軍第十五師步兵第二團團長劉玉書屢次作戰功績卓著現經兼代師長張作相記名旅長藉兇升補以償其功而昭激勸云(倩)

省署改辦公時間

奉天省長翟文選氏以該署辦公時間係午前九時至午後四時屆茲秋季晝間短促應行改訂以期適宜特於十六日令行該署政務廳轉飭本署各科處着自即日起改爲每日上午十時上班辦公至午後四時散班休息惟遇特要公務不在此限云(捷)

被服廠工作忙碌

奉天被服廠長潘廷桂頃奉總部令謂時屆三秋瞬將冬至各軍應需之棉衣自應早爲製備以便應用而免臨時措手等因該廠長奉令當即將應需材料急爲講齊後現已分各科飭於一月內製齊棉軍衣十五萬套是以鐘納各科日夜加工趕製異常忙碌云

觀操委員已指定

日本政府每屆秋季必舉行會操一次並邀請各友邦派員觀光我國方面歷年派員前往瞬間又屆秋季例應舉行奉天總司令爲援例參觀以博我軍界新智起見當派高維嶽劉輔廷于學忠王家楨等四名爲參觀委員該等已預備一切不日即行東渡云(秋)

警處令愼重外防

警務處現因時局關係外防又形吃緊恐有不逞之徒乘間騷起擾亂治安特於十五日通令東邊臨江洮昌三道區屬各縣警察所所長增派警甲嚴加愼重以免發生事故而重外防云(友)

禁煙後煙案甚多

張總司令施行新政取締禁煙後一般人有阿芙蓉癖者無不大驚失色會謂吸食將被罰矣然吸食則被罰不吸則犯癮任罰而不懲此吸食鴉片者之通病也近來禁煙益緊而犯案日多即以本埠各警察署言之無日無煙犯無署無煙案有犯則送總送廳則罰辦禁煙一月總計煙案數百起可謂多也

張總司令參觀 書畫展覽會

保安張總司令現以奉天道德研究會新組成之金石書畫展覽會於前日正式開幕內容搜羅省垣各書家之作品及各要人收藏之古今名人金石書畫在該會內陳列是以張總司令於昨十六日攜帶少公子於下午四時親至該會內參觀約歷二小時參觀完畢復在道德會逗遛片刻即行乘汽車返寓云(倩)

云(友)

營口警察廳派員 解來共產要犯
第四分部長胡光吉

營口警察廳長李家鼐頃在營口捕獲共產黨第四分部長胡光吉一名並搜出共產傳單書籍等物當經研訊結果供認宣傳共產不諱當即於月之十七日派某科員帶警十餘名押解來省逕交省署經翟省長報告張總司令聽候審訊外即將該犯督押監獄以備提訊云(友)

憲兵隊派員校閱

東北憲兵司令陳興亞氏爲改查三省憲兵之軍學各科成績起見茲派關督察長總務警務衛生教育四科科長赴所住在之憲兵隊所實行改查優劣以便進行整頓該員等已分途出發矣此番改查憲兵之前途當有一番改革云(秋)

冠蓋往來

郭恩海(三四軍警備司令)十六日早去榆關

常堯臣(第十旅長)十六日早去榆關

王致忠(重砲旅長)十六日早去榆關

宋日三(東三省保安總司令部高等軍政法律顧問)十六日午去安東

張學銘(一行十二名)十五日晚六時由大連到奉(友)

開原 奉令嚴防共產黨

開原縣公署頃奉省署訓令云案准保安司令部咨開案據探報云茲有共黨二十餘名伏東省意圖鼓惑是非等情前來除分行外咨仰該署轉飭偵查等情准此令行令仰該縣即便遵照一體嚴加注意云

聲明被綁不抽贖

東三省官銀號總辦李友蘭以邇來青紗帳起各地胡匪異常充斥架票擄贖之事時有所聞本爲官本營業一絲一毫屬諸公款贖取人票爲功令所不許故特通令本總分各號以及附屬營業同人等對於出入行動應各自愼重如有被匪綁票本號一概不予贖以重官款云云(友)

奉天神社祭盛況

日本例習每屆秋季必舉行神社祭一次以昭信崇而資仰贊奉天驛日本神社於昨十四日施行祭典住地商民人等均往祀禮社內並舉行各種藝術如角力煙火活字弓術等一時觀者人山人海除日本男婦外有多數之中國人摻雜觀覽躋躋蹌蹌頗爲一時之盛云(秋)

醵資購買紀念品

頃有遼陽第一民立校友會發起人李廉陳士侯周樹棠爲該母校夏歷八月十二日舉辦二十週紀念特發出通啓凡我先後同學擬送紀念品者均以現洋上元爲起碼多捐助者爲衆集有成數購置重品指定奉天省議會速記室代收助金等語聞該會成立後捐資者異常踴躍將來當必有良好之成績

農安 瘋子弒親母 鄰人代報警區

農安高家店鎮北廟子屯住有小戶農人紀某生子三齡伊即逝世遺留青年之妻幼小之子家無餘資且門庭衰落內無應門之童外乏强近之親既無伯叔終鮮兄弟欲撫孤安度勢比登天還難幸其妻雖小家之女頗曉大義自夫故後伊即立志守孀至死靡他由是夙興夜寐勤於針黹而數年之辛勤備嘗甘苦始將孤兒撫養成人以先該子紀勝忠雖不孝順然而亦未敢忤逆至其娶媳三年後伊偶得一瘋癲症歌哭無恒言語錯亂有時清醒見人三五句好話後即張牙舞爪滿口亂道由此農家境又復艱窘伊母見其久病不愈不忍子媳一併忍飢挨餓並守有夫之寡議妥准媳另嫁以資兩便因得其媳身價錢十餘萬吊積全子母生活以故近十餘年來寡母瘋子賴此幸未凍餒延至本月五日晨其子竟用菜刀將母按地照頭部連砍三刀後砍脖項一刀咽喉斫斷登時殞命斫訖伊即上坑假寢同院人見其家半晌寂雀不聞遂入屋視之始知弒逆即報區將其送縣究辦結果如何俟訪再誌

强拉人馬已興訟

農安七區管界青龍山百戶長劉福春前因官家派車拉槍當召集十家長孫克立等多家公湊五馬全車一輛經百戶長以市錢三萬吊僱無賴云尤孫喜亭爲車夫並孫去未久車即給回雖不滿約定之期該百十戶長等以斷衆不斷一亦悉數伊工資當面領訖毫無異議事越隔月餘而孫喜亭忽發訛人之念見十戶長孫克立儒弱易欺僞稱工資未給足數竟用强橫手段將孫家套車之馬卸去二當即發會孫雖儒弱以無辜受欺情實難甘先經百戶長及該管警區均責其無端訛人套車之馬形同强盜理宜送懲姑念伊老昏顛倒伊如將馬驢返即恕而不究詎陽遵陰違仍舊留馬不還孫某再不得已即在縣公署將伊控告結果容訪再誌

孫連長剿滅悍匪

農安哈哩海城鎮駐防東北陸軍第十六師卅三團二營第六連連長孫英善君久歷戎行頗著偉績自到防迄今數月之久軍民相處公平交易秋毫不犯雞犬不驚咸謂和平軍人洵不誣也且該連長雖係武夫誠有儒者氣象對待商民和藹可親毫無特勢凌人之事而待兵雖嚴恒以恩結之賞罰分明有條不紊以故上下一心士卒用命日前率同連附李德山李桂亭以及目兵等廿餘名出外巡擊行抵司家窪子云聞有著名步匪首雙山占山等十數名盤踞西高粱地內即路行劫該連長聞知立即率隊四面包圍兵匪交戰許久孫連長不避危險身先士卒徑行闖前相距咫尺之遠即用炸彈抛擲計八九名匪無一幸免當數炸斃當割級多枚並得槍彈若干誠除地方一大患始整隊凱旋該鎮商民張連陞孫學公等飲水思源不忍湮沒該連長等鋤暴安良之偉功擬糾集商民公送匾聯傘旗以彰德政而誌不忘云

通遼 交通旅過通

陸軍新編交通旅軍隊一旅於月之十三日由奉乘打通鐵路列車來通遼轉換四洮列車赴江省中東哈滿一帶護路助剿蒙匪之亂故近日往江省來去軍隊甚多京奉四洮兩路頗形忙碌云(民)

報界聯合會開會

本邑各報社經理爲促進文化擴充營業計劃特組織報界聯合會以期遇事一致進行由各報社經理推選盛京時報許子明爲正會長滿洲報王立言爲副會長於日前假東三省民報社爲臨時會場於本月十五日爲第一次開會議定設立閱報室及貼報牌樓以資促進化云

亮甲店 公議會正式成立

亮甲店華商公議會已於陰歷七月十六日正式成立編定會員七十二家按八個等級公選顧問一名正副會長各一名評議員六名茲將選定各員名氏職業詳誌於下

顧問巴豐亭「民務會長」

正會長于炳南「德增厚」

副會長殷子升「福順昌」

評議員劉瑞堂「慶源盛」

評議員王教五「恒慶東」

評議員裘子昇「聚福昌」

評議員崔雨亭「公興當」

評議員王明軒「恒升油房」

評議員何集堂「義成東」

僱用書紀一名畢壽山

僱用使役一名王吉生

海城 劉匪發生誤會
日軍以團丁爲匪
綁去隊長村長及幼童

據他山訪函云該處於十三日早窩來胡匪二十八名由紋杆而經過被毘盧寺鄉團偵知跡踪追至金錢嶺附近雙方開火匪等恐有警甲助擊遂折而西向是時適有日本巡路兵聞聲而至誤以團丁是匪當將團丁捕去五名並帶去大槍五枝該處隊長當即以電話報告縣署姜知事當派翻譯劉緒堂前往向日方提出嚴重交涉云(青)

又訊第三區界毘盧寺鄉團第二隊長曲福亭於十三日上午據毘山屯村長之報告該處有胡匪四名潛匿等語曲隊長聞訊即率隊前往遇匪於鞍山屯東山經轟擊不支而去曲隊長即從後跟追此時有日本巡路隊往北巡視疑該鄉團有意對敵當電調大石橋守備隊來至毘盧寺將隊長曲福亭及村長李仲權看青人李某駐所西院何家兒童一併綁去又拿去會槍一顆又到兩家寨子將村長及大槍四顆一併用大車送至他山站轉送大石橋此案現經報告來海姜縣長於十四日午後特派翻譯員攜帶照會公文赴大石橋交涉云(竹)

被擊斃之 胡匪已判明
身帶發票信件

據牛莊來人云該處南關住戶馮守文家於本月四日夜十二點鐘來便衣步匪一名手持八音槍敲門口稱如不開門倘有大禍在後求水飲用伊某無奈即令該匪進院當搶去衣服十六件而去相隔三日(即六號)該匪又至但此時該處皆已加意警備匪並未知又進入院內此時已爲巡更者瞥見即鳴鑼聚衆附近鄉團警甲皆已趕到該匪見人多勢衆即奪路而卒被流彈擊斃於街次問該匪並不知其何名但搜其身間有信件一封字跡已被血模糊似爲李姓者並有某商號之靛油發票一紙是以頗爲一般人之揣臆所聞如是是否有無別情以待另誌(竹)

據聞所謂發票乃牛街吉泰興於舊歷七月十九日賣與天合湧牛首印靛油一桶價金票四十二元又有信爲王香泉家信封皮寫牛庄南關福祥香舖轉朱家窪自大高力房福興隆寄字樣後面爲七月廿二日據聞此匪曾住於牛街胡家館子於

黑龍江 劉海泉來江
將偕常氏赴奉

前奉天省長劉海泉氏忽於日昨來江下榻寓於龍江道尹公署因劉氏前數年曾任江省財政廳長舊有僚屬甚多故日來赴道署叩謁者頗爲其夥劉氏究負何項任務來江外間無從得知惟聞日內即同常省長偕往返奉云

監獄職員大更動

海城分監獄兼管東所々長徐德慶因該會計員兼教務長崔軒及守備長董作孚二人久假不歸殊屬有悞要公已將該員停職所遺會計員一缺以考工員楊樹濃分別兼充又名員以售貨員李長生兼充至董作孚所遺守衛長一缺另以鮑德軒充任以上各員皆由行政公署分別委任云(竹)

監督留別宴

本縣知事姜興周以委篆在即特假座八升樓邀請中日官紳於十五日午後兩點鐘在該樓大開宴會以誌留別之忱(青)

上丁祀孔誌

本月十四日即陰曆九月初一丁巳爲民國規定之祀孔日晨是日早三點本城縣知事姜子斌爲主祭官教育所長及高縣視學爲配祭官並有中學兩校長教育輔佐兩會長等分祀兩廡云(青)

安東 規定職教員制服

本埠教育公所頃奉教育廳訓令內開略謂各校教職員爲學生之表率不但須具師表且行止動作服裝儀式均須加以考究苟能窮極奢靡衣服都麗或尙時髦均屬有違師表茲爲劃一裝束起見各校教員均須穿着制服以爲標識用尙崇儉而節虛靡云(漁)

催報縣境之情況

本埠縣公署頃奉省長公署訓令內開各縣知事爲親民之官有維持地方之專責對於剿匪以及年景均應按日具報以明眞象早已通令在案乃遵令具報者無幾殊屬玩延仰該知事限文到五日內速將境內景況切實具報勿再因循致干未便云

本埠縣公署頃奉省長公署訓令內開前因各縣地方不靖搶案遍地曾通令各縣凡遇匪警發現立即呈報酌量匪訊設法剿捕惟恐日久玩生重申前令凡遇匪患發生迅速呈報勿得延誤致干未便縣署奉令後已通令各區區官一體遵照辦理云(漁)

侯秘書政躬失和

東邊道尹公署侯秘書長前次歸里返安未久身體失和遷延未愈暫入滿鐵病院靜養或云侯秘書此次入院並非身體失和係因左手生有惡瘡之故自入病院後瘡已全愈預定稍候三五日即行出院入署照常辦公云(漁)

劉卡長因公來安

臨江稅驗緝私局劉卡長刻因某項要公奉局長命來安辦理劉卡長於日前乘飛船來安下榻埠內某飯館劉卡長擬定日內公畢即行遄返不能久留因此行之任務所限故來去匆匆劉卡長連日正辦理此行之任云(漁)

屠獸場主任易委

本埠中日合辦屠獸場萬主任精通日語到差以來對於職務尚能認眞萬主任因另有他就自請長假去訖所遺主任一席未便久懸由總商會另委杜振海暫行代理免誤要公杜某業已奉委接收清楚矣(漁)

長春 巨昌棧人票逃回

長春商埠興運路附近巨昌棧財東陳賦文月前被匪架走音信杳無近據警署消息云該陳某自稱自被綁後即隨匪徒日息夜行歷經風霜前因偶乘匪徒之不備即行自己潛逃後行數日始抵家內其所行之地現亦難記云云查該陳某業已安全抵家財產毫未受損失亦不幸中之大幸也云(孚)

貔子窩 急殺棄屍案
劉氏弟兄入獄

管內碧流河會被劉家屯農人劉玉英兄弟三人同居二弟玉堂三弟玉財兄弟友愛情皆懦弱祖居是鄉從無不法行爲有族人劉金貴年二十九歲身無職業居無定所乃當地著名匪時至劉家借錢王英兄弟以同宗關係每來借錢時或多或少必與之曾未少拂其旨惡人若不足得隴復望蜀因見玉之妻某氏少年美婦頓起淫心一日乘隙竟將某氏硬行强姦家人雖知不敢怒而更不敢言金貴以爲得意劉家之家產美妻强併歸吞謀已有倨傲異常旁若無人本年二月二十四日午后八時金貴索錢甚鉅强就婦宿而劉氏兄弟一時憤火中燒忍不可再忍竟出於急殺之舉用棍棒將劉金貴活活打死屍體拋諸碧流河中逐波流而去事後嚴守秘密以爲無人知覺坦然無事突於九月十一日爲東老灘會派出所前原刑事破獲一問便供認不諱十二日已將犯人劉氏兄弟先後押送本署現正嚴重審判中云

六犯均定罪

民政支署警務課上月份所破獲重要案件一干犯人押送大連地方法院現已判定罪昨接到該院關於被告人犯處分結果通告茲將其犯人六名錄列於下

一、牛東殿關東州阿片令違犯罰金九十八元八月三十一日判決

二、李維生殺人未遂定罪五年半獄八月三十日判決

三、姜德成竊盜定罪三年牢獄九月四日判決

四、李春陽橫領定罪六個月九月四日判決

五、姜德盛橫領定罪七個月九月四日判決

六、馬福財竊盜定罪三個月九月三日判決

三岔河 孟巡官控案
路警派員復查

本站路警巡官孟喜祿氏前以瀆職等情被控由路警處將全案人卷函送濱江地檢廳依法偵查等情業詳前報該悉法廳對於此案不厭事實求詳曾函路警處查詢該巡官縱放槍犯楊春山時有無受賄之事實並該員數究屬幾顆希即查明聲復以便定案致前報法廳擬將此案却下想係有關係方面自造之空氣其中是否含有作用固不得詳細但路警處現派某科員來岔調查此案刻正着手詳查云云(觀)

鞍山 股匪衝出重圍
身先士卒之楊保長戰死

鞍山南千山站西北管內南孤家子村於月之十一日發現胡匪八十餘名頭目大順字該匪前在唐馬寨慘殺巡警被討伐隊追擊無踪今忽在該屯發現遼陽警甲所長聞訊急派胡警察隊長率二百餘名警甲前去討伐其匪在該屯用午飯未防不測當時討伐隊將全村包圍與匪開火交戰漸次接近其匪東逃西遁難以脫該屯人民非常大混亂戰至下午第四區保甲長楊玉珍氏帶二十餘名前去應援該隊長至戰場身先士卒眼看將匪捕滅未防被匪射殺該匪殺一條血路往西遁逃無踪矣

哈爾濱 募兵員紛紛來哈

自呼倫貝爾後蒙亂發生以後本埠三省軍隊各派委員來哈募軍現在募軍處設立已達九處之多現在綜計各方募集軍數約有三千餘人因各糧棧房屋無多現皆隨募隨運以期便提而應募勞工極爲踴躍蓋時値秋中各項工作皆將停止以故失業之人只得充軍藉維目

又聞東北陸軍第五十二四兩旅之軍士教導團昨又派員到哈募軍日內即懸旗開始云

帥府衛隊旅亦來募軍奉吉黑各軍連日來哈募兵情形業誌本報茲悉日昨奉天十九師所屬之帥府衛隊旅亦派到招軍委員三人帶同士兵十餘人下榻於太古街糧棧亦實行懸旗招募新軍云

傳家甸商市擴張

傳家甸商市擴展出放東部圈河三顆樹太平橋三處街甚以及開折濱江公園另建東江堤種種計畫去年冬期宣傳極盛嗣因時局擾攘益以吉林省庫款無所籌遂致無形擱淺茲悉濱江縣監督李科元氏本年春夏後向省憲請示數度仍因經費問題太費躊躇刻聞省當局以款無所出現決審双城阿城兩縣各撥地二千餘晌劃歸濱江縣境之田賦此後大租統向濱江繳納所收租金完全充作以上三處開放基金並一面由財廳先撥墊永大洋十萬元爲開辦費昨已指令濱江縣署李監督飭田賦科主任徐魁英自十月十五日起着手進行一切

市政所召集會議

濱江市政公所長自溫和接任後對於地方各項公益機關原擬一併接收以事權限俾便統治乃因內部屢起風潮職員呈控所長及紳士反對接交以是卒未辦到茲聞現由溫氏向各方疏通控案之事恐已無形打銷而紳方對溫之惡感亦且消化現溫氏進行第一步驟擬先接收同善院次及財務處及教育局等機關乃於日昨下午一時召集各會辦及紳士在該所開接收會議並討論同善院內外債務之清理辦法直至四時半始行散會云

大賚 胡匪搶劫被擊傷

江東距城二十五里又各代屯有農人黃許兩家赶車一同赴街赶集帶有大槍三桿行至公奮江口突遇胡匪三名肩荷扁刀假作打柴之人乘該車夫上船之際一時不防該匪用槍將車夫擊傷二人另有車夫一人見勢不祥用槍將胡匪擊傷一名其餘二匪急行逃逸被傷之匪由入葦塘車夫赴縣報告警察所立即派隊十餘名前往出事地點將傷匪由葦塘內搜出該匪因傷過重殞命搜出手槍一支割取該匪首級懸城遊街示衆以儆效尤該受傷車夫二人送往醫院調治傷勢未定容訪再誌

本社啓事

各分社若以現大洋以外錢鈔匯於本社時按照左開行市

▲今日之行市▼

大洋兌金票 九八、五〇

大洋兌鈔票 一九九、八〇

大洋兌小洋 一一九、〇〇

經理部啓

土地農園宅基市房
住宅賣買交託事
請過忠誠之洪德公司
大連市萬歲街四四
電話九六二二番

德興居菜館吉日開市

敬啓者本號營業多年荷蒙各界光顧無任銘感茲爲商業發爭特別改良建築二層樓房周圍二十餘間一切工程俱照西式修造屋內寬濶而且潔靜非常清雅實與衛生有裨當此新秋天氣清爽宜入正各界交際宴客之候是以重將各屋陳列異常整頓油漆彩畫煥然一新包辦應時宴席盡美盡善選用堂役伺候非常殷勤如蒙各界諸君倍加惠顧曷勝鵠盼歡迎之至擇於陰曆八月初一日開市恐未週知特此廣告

大連市西崗子警務署南得勝街五十五番地

長電話二一三四一番 經理 王兆彬謹啓

敬啓者王健堂君之

太夫人郭太君痛於民國十七年夏曆五月二十九日壽終福建省晉江縣里第內寢享壽六十九歲次子光度隨侍在側親視含殮遵禮成服健堂在連紳商因務羈絆先由健堂夫人率領兒女航海回籍奔喪健堂後經手諸務整理就緒南旋治喪營葬同人等爲此代爲陳達惟據健堂情稱述懇辭鼎賻儀如蒙寵錫誄祭詩文等件倘祈於八月初八日以前送交島町二十三番地建東行俾便健堂夫人携回里敬張幕次同深榮感專此奉陳仰希

台鑒

(以姓字筆畫多少爲序)

丁燹生 王子衡 王小純 王文華 王鳳岐 尤玉山 尹志瀛 呂儀文 仲樵坡 李文權

李子民 金念曾 金鍾嶠 沈止民 胡子昔 侯雲峰 黃偉伯 黃越川 陳子勳 楊囊吾

楊岐山 楊華亭 梅季五 張幹臣 張伯川 張洪五 許精一 喬心如 閻紹韜 郭蒲村

殷天純 劉子振 潘紹疑 閻仲榮 畢乾一 遲祚庭 彭笛漁 史嘯廬 趙舜如 劉召卿

同啓

不孝榮桐罪孽深重弗自殞滅禍延

顯考賓公高府君諱成珍號同眞慟於中華民國十七年七月三十一日即夏歷戊辰六月十五日子時遽壽終於安鎮旅邸距生於前清光緒元年十月初十日寅時享年五十有四歲不孝榮桐聞耗匍匐馳赴親視含殮恭扶靈櫬端歸原籍謹奉重繼慈命暫厝家祠諏吉先塋安葬叨在

世戚鄉友

誼哀此訃

聞

謹卜於 十六日成服 修經

本年夏歷八月十七日 成主 題主 禮懺 修經

十八日 發引 安葬

重繼慈侍下孤哀子榮桐泣血稽顙

期服弟成璋泣稽首

期服姪榮梓桂枬拭淚稽首

大功服姪孫春甲拭淚稽首

如蒙台駕來弔者請先到政記輪船公司或政記油坊皆備有專車恭候

恕訃不週

謹啓者林(澧泗河)亭先生之

太夫人

清誥封宜人石太君痛於民國十七年夏歷七月二十日午時壽終煙台南山路草草山房本宅內寢茲擇於夏歷八月初四日在煙台開弔初五日扶櫬歸里初八日在原籍設弔初九日發引安葬特此報

聞

大連一岐町澧元號賬房

天津英界達文波路阜昌裡澧成公司賬房

煙臺南山路草草山房林宅賬房

山東文登縣胡格莊萬合號賬房 同啓

恕訃不週

瑣聞

△委任司法股員

（北鎮）縣警甲公所前委袁潔忱氏爲代理行政股旋委書記長嗣經縣所長查袁君品學兼優材堪重用特呈請警務處加委袁君爲本所司法股員業蒙邀准已正式接任視事云

△一署送考巡長

（吉林）省會警察第一區署長沈源濂氏以本署一等巡長李景岐提升巡官遺缺以二等巡長姜蘇王學勤等四洲馬鳳山等送請警廳督察處命題考驗以資提升云（貽）

△吉海運到車輛

（吉林）吉海鐵路工程局昨接奉海路局電報謂貴局運到大批機車客車貨車約二十餘輛李總辦簽覆回由將車直交朝陽鎮工料分廠收訖以便使用云（備）

△紅水暴漲數尺

（吉林）松花江因前數日大雨連綿江水驟於十一日夜立漲水七八尺許橫水七八丈餘江面生非如木排等多損失過鉅沿江柴柴亦受微小損失（備）

△日僑運動改期

（吉林）日本僑吉民會前發公啓定十日舉行僑民運動會因事延期茲經開會議決定本月十六日在日僑館後運動場開陸上競技大會函請中外來賓屆時蒞會以資參觀云（禮）

△交署准發租契

（吉林）交涉署現據民人魏秀堂呈請市房十間又續租與日商富永倉次郎請發租契以維民生交署據呈當即派員查核該民房屋十日租與日人開設旅館定期一年尚與本日署定章相合着即准予發給新租契可也（孚）

△青年定期講道

（吉林）河南街中華基督教青年會在先每于星期六日開門講道現又復更計畫新議定此後每于禮拜一三四六日開門照常講道當即全體通過遂即于今日函告週知可也（孚）

△警察又行操演

（吉林）省會警察廳日昨通令各區警察署文云照得前因天氣炎熱停止講堂操練現屆天涼時局亦安靜如常各該署隊亟應循例仍上講堂操練以期諳練本月十日起即便遵照云（備）

△清鄉槍決胡匪

（吉林）清鄉局據外縣獲匪送胡匪胡洛疙疽等二名業已供認槍劫財物不諱並請准省座應處以死刑遂日昨上午十一時監提該犯驗明正身綁赴法場執行槍決云（備）

△房東高擡房價

（通遼）本邑自春季因奉票毛荒大洋暴漲而房價亦行增漲街裡每間五十四元背巷每間有二十元及十五元之譜均又行高擡房價至秋季不悉因何變現洋行價不該而同街裡每間一百及八十元背街竟漲至四十元及三十五元想各房東任意高擡害及商民乃法律上所不許如此增漲小本經營及一般貧民無力租住者均得關閉有管理之責者速爲取締平定官價誠商民之幸矣（許）

△玩鎗誤斃警備

（通遼）京奉支線山通鐵路甘旗卡車站護路警備隊辦公室於日前玩演放槍走火誤斃警兵一名彈由頭部死者姓名未詳由該班長報告隊長誤斃經過詳情聞現已備棺掩埋矣

△填塞葬穴糾葛

（通遼）四洮路太林站前任站長林雨亭氏之令妹月英女士年纔十六歲現充本鎮西角千營子某女校教員之職因年齡幼稚勞心過度致染重恙醫藥罔効竟亡於本月九日一家哀痛亦無可如何該女士之兄現充臥虎屯站長雇工人於鐵道西洋旂外鐵路局管轄之界挖穴以備埋葬與附近住戶本無害處當有柴永慶將穴塡塞被林某知悉遂與柴某理論柴伊勢力强硬而林某即控之警察第五區分駐所將柴某傳到質訊仍强橫如先該巡長湯某見柴氏理虧預備送縣柴之弟煩出本鎮多人爲之調處林站長本係達人亦無如何意外要求許其道歉了事矣（投）

△院長納妾捨藥

（通遼）本邑復生醫院院長劉笑諷氏爲開幕第六週年紀念日酬謝各界賜顧之情提倡營業計不惜巨資將院內從新設備由東西兩洋購到最新器械各種藥品於週年日起施藥一個月無論貧富來院診治分文不取云（平）

本邑復生醫院院長劉鴻峰氏於日前經永人之介紹與本街女子學校教員陳雅卿氏結婚納該女士爲小星該院長承父命定古歷八月三日舉行結婚典禮現已函邀親友人等屆時往賀云（民）

△欺人反被人欺

（黑龍江）南關安居胡同有一山東張姓者肩荷小筐販賣甜瓜爲業本日晌午有一韓國人蒲姓買張姓之瓜因多給少互相口角當將買瓜之人跑以老拳後經某營兵實見暴打不平將欺人之韓國人連罵代打始各了結如此高麗可謂自找無味也云（黑）

△所長克盡厥職

（黑龍江）江省地方檢察廳新任看守所所長商作林君人極精明典守有方又係法界出身久爲上峰所倚重此次奉委後對於看守事項尤異常慎重對於囚犯亦屬和平如商君者堪稱其任克盡厥職云云

△厠所太不衞生

（黑龍江）江省鐵園東南北胡同置側所數處均因日久失修無人處理以致臭氣遠散撲鼻行人一經該處無不掩鼻以防其臭長此以往不惟於衞生有礙且恐患害時疫深望有管理之責者宜速爲整飭云

△三署界出窃案

（黑龍江）江省年來錢法毛荒生活艱窘而貧無正業之徒不免挺而走險效梁上君子之所爲故西街桑貴胡同患窃賊者時有所聞日昨三署界某姓者於窃夜間突被小偸窃去衣服首飾等件約計大洋數百元之多嗣經往報警署嚴重防範偵查去訖

△江水暴漲近訊

（黑龍江）江省嫩江水勢日益暴漲迭誌前報茲於本月即九月十一日陰雨連綿江水又漲數尺之多所臨近水岸之戶無不懼肯水漸者現聞被水之戶悉來省城避難據此秋景江水恐不易落

△影院擇吉開幕

（哈爾濱）電影一節在表面觀之似僅足供人之娛樂不知對於社會風化上具有莫大之關係也本埠爲東北第一繁盛之區中外官商雜處士女如雲每屆暇間除看洛子戲及聽大鼓書外別無以資其消遣殊屬可惜惟消遣中不使傷風敗俗幷能迎合人之心理則莫如影片尤莫如國產影片也有謝世煌氏執影界之牛耳自去歲在大連開設上海大戲院以來成績卓著遐邇皆知茲爲提倡國產影片及輔助社會教育起見今歲夏間在長春創辦一上海大戲院上月在奉天南市場辦一東北大戲院頃在本埠道外十六道街復辦一東北大戲院該院就樂華舊址重加修飾煥然一新諸事已籌備完善擇於本月二十一號正式開幕聞開幕影片係最著名武俠愛情之放映影片方世玉打擂台本埠影院向有兩座今又添設一座再加主任辦理有方將來發展殊難限量矣

△虐待童媳被控

（遼源）本邑西大街住戶王某者家境寒微不甚充裕于前曾以奉小洋五十元買某姓之幼女年方六齡爲童養媳入門之後該童媳翁姑百般虐待傷痕遍體幾無完膚鄰人見而生憐事爲其母家所聞以其種種虐待實屬有乖人道遂在警察一區呈控經該區派警傳訊想有裁判該案之權者嚴重懲戒以維人道也可

△區長公正廉明

（遼源）茂林區村制第七區區長袁學超氏任職以來于茲六載原籍奉天北石佛寺住民于民國元年移居遼源四洮沿線居住家道殷實素孚衆望鄉村地方公益首先提倡甚得公民如有事端聞知即往解圍關于組設區村制以便實行治安令各區各選學品兼優允孚衆望文理通順者一名送省考試當經紳商各戶公推袁氏往試經王前省長取中遂委爲該區區長之職惟該氏自蒞任以來秉公潔己勤慎從事如鄉民糾葛事故發生必爲細細解釋以故民衆無不欽其廉明而前年期滿各鄉紳農感其德政且情上憲懇爲保留當蒙照准今復將近期滿各鄉農民仍擬提請挽留奈該氏退志甚堅如公民能將其退志懇除仍行留任實該區一方之幸也（宸）

△校務會議紀錄

（遼源）縣立第五小學校校長康斌武氏自蒞任以來盡心學務督飭有方作事認眞勞績卓著頗蒙各界嘉獎該君仍復努力不息孜孜進行特于月之十日召集該校男女教員等開校務會議茲將其討論之事項逐條列左

（一）教員分擔校務須各盡厥職以專責成（二）教員宜保守所訂之公約（三）嚴禁學生曠課（四）教員宜注意各科之成績（五）點綴教室以壯觀瞻（六）各級主任宜監視學生預習（七）教員須考察兒童個性然後施以相當之教材（八）教師須與兒童家庭聯絡（九）教授宜注重直觀（十）教師教授須引起兒童之興味以上十項該校長導之于前諸教員亦必能繼之于後將來本縣之教育亦必能賴以振興云

△警所宜檢衞生

（遼源）衞生之道爲人人所宜講求者也譬如平素對于衣食住三者多不講求衞生即疾病最易侵入况當此四洮線錢家店時疫盛行防不勝防之際對于街道戶口亟宜檢查衞生詎可忽略之哉茲查本埠街道向不整齊近雖奉處令修理溝道尚未施行各處住戶對于污穢之水隨便潑倒洋溝之中穢水流溢臭味難聞兼各住戶多拾糞布曬每遇天熱味氣四散令人聞之作嘔實屬有碍衞生警察職責攸關亟宜取締幸勿漠然視之若不干已者焉又錢家店時疫業經四洮路派員查明斷係腺百斯篤預防之法在在孔亟現據奉天省長派員調查謂太平川瞻檢一帶亦行發見四洮路鄭通線各站客貨一律停辦蓋恐其散佈時疫也由此以觀而鄭家屯一帶之未受傳染者亦岌岌乎危矣倘不防患於未然貽發要爲害劇烈記者秉筆至公故不憚煩向警察所盡一忠告對于時疫宜極力豫防（設立防疫所）檢查各處衞生（清除溝道不潔之物）嚴禁布曬糞汁取締隨地便溺查禁不潔食品以上數項未識能否採納施行以重衞生而防時疫姑執筆以觀其後焉

△區長侵吞提成

（瓦房店）復縣區村制第五區區長呂德成前因私賣官谷被控在案刻聞又因扣發各村長稅契手數料提成一案又被發覺一併控案矣其細情聞爲該區長自備各村長假戳從空支領究竟如何處分容訪再誌

△孫調查員返省

（瓦房店）復縣日昨（十二）日午前十旬鐘時有省署孫秘書來復調查司法行政兩機關要案聞均已逐一清查明確報省署以憑核辦現已乘南滿急行車返奉臨行時有景縣長及各機關領袖往站恭送云（春）

△稅捐調查來復

（瓦房店）復縣昨十二日奉天財政廳特委調查員張俊武君來復調查稅務聞張君到稅局視查一切後即於今日午後登南滿列車返奉矣（春）

△新糧大半上場

（瓦房店）本埠四鄉因八月節在即而田地各種新糧均已成熟是以近數日來農民之忙碌極行勞苦現除谷子包米割盡外餘如青豆高糧尚未割竣云（春）

△火車軋傷行人

（長春）車站道北散步關居民李廣錫之妻張氏年四十三歲於日昨午前十點時因爲伊夫送飯行經火車道上偶一不愼致被中東貨車軋於車下當經路員救走之時已不省人事後電請二道溝停車場派來空車一輛將張氏運往寬城子俄國鐵道附設醫院治療云云（平）

△公學堂運動會

（長春）頭道溝公學堂頃致函各學生家屬云逕啓者本堂訂於陽歷九月十八日午前九時舉辦第四回體育會（雨天順次改爲次日）表演兒童平日體育之成績爲閣下詳知兒童體育之實況起見特請屆時駕臨參觀爲盼等語查此次運動計分四十二種競技並發出若干參觀券以便籍時入場想屆時當有一番新盛況也（亞）

△淫妓醜不知恥

（長春）頭道溝前在二等妓館大觀樓搭住之妓女翠芬貌既不揚行爲又狗技慣捉嫖拿客專好裝腔作勢前在大觀樓處得嫖客胡某大洋數百元不數日間竟而供給該院夥計劉某揮霍淨盡最後經由大觀樓執事與破翠芬與本院夥計有染遂下逐客之令將淫妓趕出不許在本院操業執料翠芬出店之後更復施其打野雞之手段僕々奔馳於省江省城以及奉天等處僞言係某要人之如夫人希圖秘密勾香紛紛墜其術中者大有人在近聞翠芬自被日警署由大世界旅館捉獲嚴加懲創後自度密賣無法持久遂又投入大和通双玉班搭住然仍是不改舊習終日四出淫奔誘引嫖客到處宣淫傷風敗俗莫此爲甚該識者語負有維持風化之責者曷加取締哉

△祝融稅駕小舖

（長春）商埠西五馬路西頭門牌第一千二百十四號商民徐萬青素以開設小雜貨鋪爲生年來小有積蓄不意突於日昨夜由十二點時未悉因何竟至燎原不及救護火勢熊熊竟將室內什物雜貨等物完全付之一炬後經新市場分駐所巡警躬到並電知消防隊到場灌救數十分始滅事後調查損失約在百數十元左右云（亞）

△派來巡查七名

（皮子窩）今回旅順警察官吏練習所修業巡查六名乾淳夫與原覺小澤與山本隼美中村定雄乘富雄一並大連警察署勤務巡查春本京松共計七名於本月十四日派來本支署警務課遣派任用云

△官民射擊大會

（皮子窩）關於大連官民射擊大會開催本支署警務課派員巡查七名車田眞崎衛田井坂川崎岩間近藤八百衛並長野公署於十五日午後十二時五十五分乘金福列車出發云

△公會議定街名

（亮甲店）新市街自去歲開闢商埠以來各种商業日見發達大有風起雲集之勢現在各街建築猶有規模共排有大街六道按其街形爲南北三道東西三道玆經公議會議定街名其南北街由東起第一街曰永安街第二街曰中央街第三街老道街其東西街由南起第一街曰興隆街第二街曰清雲街第三街北平街既定名後於街頭牆上釘掛木板書街名字樣以資區別云

△日警署大清潔

（安東）本埠附屬地日警署每年春秋二季各舉行大清潔一次凡管內商民戶一律施行清潔以謀公衆之衞生茲屆秋季大清潔之期援例舉行檢查日期由九月二十二日起至十月二日止在此期間巡查巡捕一致出動分組檢查管內商民戶之大清潔云（漁）

△採木籌備紀念

（安東）本埠中日合辦鴨綠江採木公司截至本年已滿廿五年在此期間慘澹經營爰有紀念之價値該公司定於九月二十五日舉行二十五週年紀念刻正籌備一切屆期除放假外並舉盛大之紀念以作紀念云（漁）

△宴會新舊會長

（城子疃）民會長梁德昌辭職假萬福園宴請新舊二會長以表餞別歡迎意是日正午十二時有梁牟二會長商會高莊二會長暨警界學界民商兩界特員以及各重要紳商共到八十餘人開表暢領賓主盡歡至午后三時始散頗極一時之盛云

△請求建築屠場

（城子疃）本街建築屠獸場一事刻間已計畫稍有眉目地址在家屯西山預算經費四千元新會長牟延金氏於月之十三日去皮子窩民政支署請示一切辦法十四日公華午後一時由皮返城云

△設市場辦公處

（城子疃）河北于家屯爲開闢商埠改名爲復東鎮現已安設市場辦公處特任修潤卿邵賢廷二人爲復東鎮市場辦公處委員聞二君任職以來熱心公務成績優良第一期地皮九十號劃已放完數日內即將抽籤按號發給其第二期地皮將於月末即行丈放矣云

△新任刑事到差

（城子疃）本埠位於四界毗連之地巡查巡捕若無智勇兼備之才決難勝任近因市街派出所刑事缺員皮子窩警務課特將大譚家屯會派出所巡捕張純一陞刑事轉來本街派出所勤務聞張刑事智勇兼優破案綽通今來吾埠警界中又添一幹員云

△捉獲偸煤窃盜

（城子疃）本埠滿洲機關區駐在所工人李廣東朱良元王彩明三人組窃盜石炭自陰歷六月初五日每二日間一次所偸之煤皆暗賣與振興海主人王鐘鐸處九月九日午後四時遂爲巡捕姜立德破獲帶至派出所由明交送皮子窩警務課判罪云

△堪稱醫界明星

（城子疃）仁義生藥局爲本埠著名之大藥店主人馬然惠性慨好義樂善不倦頗得家傳醫學開業多年活人無數其營業益發達蒸蒸日上時有應接不暇之慨今爲便利患者起見特聘莊河縣著名儒醫劉子富醫士聞劉君世代醫學傳家深明藥性洞悉方脈懸壺以來勿論男女老幼內外兩科無不妙手回春藥到病除一般患者喜悅非常踴躍稱慶堪稱該爲醫界之明星云

△區立教員更換

（博克圖）東省特別區第二學區立十二小學被教員趙登陳愚如二君因奉總令撤回另委茲派蘇澤田李紹棠君業已任職授課矣

△木稅專員易人

（博克圖）木稅局專員祖紹文人頗老成作事眞確到博以還對於收稅一節無不奉公守法不期於本月十日奉令委任鄭揩卿君接辦祖君紹文捽省另委云

△深恐霜信早來

（依蘭）近一月來天無三日晴今一旦開霽而西北涼風已收着氣收淨早晚人人着綿衣以禦寒惟滿地禾稼尚未成熟深恐今年霜信早來回年景尚難抱樂觀農人無不恪外憂慮云

△販賣煙土宜懲

（農安）哈哩海城鎭街有明作營業暗賣大煙嗎啡之姜振起兼設賭局所有損人利己之事無所不爲年來因販賣違禁物獲利頗厚並因追母改嫁得有身價錢若干遂置買房屋數間近稱小康理宜見好就將改過前又輸周某明稱赴奉省販賣嗎啡實係購買煙土刻正明月張胆販賣未知該管警察亦有所聞否

△劇團邀到新角

（扶餘）新舞臺于本月由哈濱邀至明坤角二十名聞內有名花小金樓李奎亮等將不久擬日開演談新來之角必有技能出色者云（降）

△禁煙辦理善後

（大賚）本邑禁煙局奉省令於九月一日禁止各藥店售煙禁煙局移歸縣署接辦業已通令本街各藥店一律停止營業以符公令在案查鴉片本屬害人爲患無窮茲經省令嚴禁實爲大有裨益於人民矣

△沿江農民叫苦

（大賚）本邑東門外沿江一帶近年開墾成熟種植園地近因江水暴發附近之地幷菜園正在暢茂之時均被水淹無遺一處種地農夫咸皆叫苦連天憂形於色惟屬天災無可如何只得忍受而已

△是爲衣冠禽獸

（大賚）本邑南街住戶牛姓老翁年瀨花甲原係無賴之徒曾有一子年十六歲娶王姓女爲妻年方卑歲貌頗不惡老翁垂涎已久日昨趁其子外出之際夜間淫性勃發即擁聚其媳求歡而其媳素守婦道貞操自信見翁如此作爲解勸不從該翁硬行求歡其媳見事不詳急呼鄰人求救該翁羞腦成怒手持尖刀將其媳腿部扎傷甚重鄰人咸來觀望見媳傷甚重急赴縣署報告傳集翁口審訊將老翁責打一番現在監押爲何判結容訪再誌

△又添一家錢莊

（鞍山）道西北四番町志誠愼洋貨店經理人王聘芝君原籍山東黃縣人該君老成練達品學兼優實商界中之第一人也王君前在遼陽東街利順合充一二上首之職於前三年被鞍山富餘洋行執事人孫富餘將王君聘請到鞍山集股開一志誠愼王君接事不足二載該號營業利增萬貫近新添一錢莊不過半月四外主顧聞風如雲集每日買賣擁擠不動將後必有一番發達矣

△體育教員會議

（鐵嶺）本邑教育公所擬舉行運動會一節已誌於本報現爲會期在即各事亟宜籌備故於日昨十五日下午六時於該所舉行各校體育教員會議以資討論一切云（壓）

△田禾收刈完竣

（鐵嶺）一年容易又是秋風天氣日漸寒冷草木均呈枯色四野田禾業已成熟故農夫於近日咸僱人收刈以便登場出糶頃據鄉人云田禾均已收刈完竣新糧不日即行登市想今後糧價或可因之低廉小民不致再感米珠薪桂之苦云（壓）

△龍山修築凉亭

（鐵嶺）本邑龍首山爲八景之一四時風景不殊清幽雅堪稱桃源近邑紳鑑南室地宜築一涼亭以便遊人憩息款業已籌妥故於日昨動工不日即行修竣云（壓）

△巡捕堪稱得人

（登沙河）驛前派出所巡捕牟金才人極精明作事認眞今番普蘭店本署刑事缺員特將牟巡捕轉任刑事遺缺特調臥龍屯會派出所巡捕王宮紹接充性極忠厚精通日語充差多年頗爲上司依重今來登驛商民表歡迎咸慶巡捕得人誠人民之幸福云

△廳令賠償焚號

（拜泉）東興當失火焚號經衆呈控各節迭誌本報惟因失火因原不明由縣呈請省長暨財政廳核示辦法去訖茲奉財政廳指令由縣署協同警所商會按貨物價値秉公估價照數賠償以免受其損失而維窮黎等因業經縣署佈告週知云

△江水暴漲可畏

（拉哈站）本街距江沿約五里許近數年來每至伏季多雨之秋江水大漲本地居民以司空見慣終不謂奇今歲自春夏甘稱雨順風調交秋以來連日陰雨不時淋漓以致江水暴漲街外之住戶皆驚慌萬狀不數小時已成一片汪洋居民扶老攜幼均遷移於街裡高阜處近日水勢稍退被淹之房屋倒塌者爲數不少據街談巷議此番之大水係空前絕後之所未聞家屋並菜蔬之損失約在三百萬之譜云（黑）

△交卸中之區官

（海城）大甑王家警察四區區官陳明卮現因調所另委正在辦理交卸尚能帶警晝夜巡梭放卡勤於職守謂始終弗懈不可多得而繼任者未悉何人聞不日即可接收云

△冒官調查印花

（海城）近來有冒充縣署調查員路某者在城內各商號調查印花一般小本經營多有被其僞騙者如西關振增興沈記書莊南關安家皮舖等被路某詐去奉票數千元據聞詐財犯係某要人之親屬其人確實姓李云（青）

△油工要求增薪

（海城）本縣自奉票毛荒以來百物昂貴一般工人多有要求增添薪水者聞城內油坊主人工即油榨子上月工價二百四十元由八月初一起又漲至三百元油坊主人業已許諾云

△主僕爭風趣聞

（營口）市內有要月錢之夏雲峰者吉林人前因與其姘婦價買數月之幼孩一珍愛異常惟姘婦無乳遂僱用東屯之某氏乳娘該婦年廿許姿色平常於前月間被夏某調戲成姦近來儼同夫婦置其姘婦於不顧聞於前日該姘婦與乳婦大生醋海之波嗣經某某等調停了事加據某消息云夏某平時無不作今姦淫該乳婦係大有作爲擬將其嫁至哈長間實行其先姦後賣之手段云云

△市長禁宰孕畜

（營口）宰殺孕畜以得胎爲是以能多換金錢故也不但一刀能傷兩命亦爲仁者所不忍聞楊文華市長有鑒及此於昨特責成市內屠獸場長申庚棠氏轉飭該醫官等嗣後對於一般奸商宰殺孕畜者應嚴爲禁止萬不可徇情以成其有傷蒼天好生之德云

△稅捐征收成績

（磐石）本邑稅捐征收總局張敬修局長到任三載之餘作事和平紳商贊許對於稅收知人善任以致每歲比較長征數倍是以頗蒙上峰嘉獎今歲仍是長征如該局長可謂賢能稅吏云

△吏治員理訴訟

（磐石）吉林省公署委出吏治委員陳文彬氏赴各縣審頓吏治前由樺甸縣來至磐石已誌前報該委員寓於商舖同順德每日民人投呈告狀數起接後擬准查辦各鄉聞信紛紛前來多係控告勒贓之案聞該員就城內之吏治考查稅捐局與印花稅之成績優良擬不日前赴各鎮親身查看以重考核回省報告云

△遊緝隊長易人

（蓋平）本邑遊緝隊隊長孫雨亭因擊捕不利被高所長撤差遺缺未便久懸改委曹恩久升充刻已正式就職云

△區官區長會議

（蓋平）本邑警察第一區區官張凌閣第一區區長李中三於月之十五日在第一區公所招集所屬五十餘村村長副會議探其所議者爲辦理鄉團大約不日即能成立刻正進行一切之際云

北京畫報社啓事

本社委託營口益環派報社爲本報駐營分社奉天大連哈爾濱等處亦歸該社分銷凡以上四處愛閱本報諸君何處辦分銷者請逕與該社接洽可也

營口元神廟南大街 益環派報社
北京畫報社同啓

閻雲亭君令郎結婚啓事

敬啓者雲亭君之第三令郎於本月十三日舉行結婚典禮閻君在連友誼甚多同人等爲此代爲陳達凡蒙寵錫喜儀尚祈送至近江町六九興樓北隣本宅爲荷專此奉陳仰希台鑒

麗睦堂　褚景山　張海亭　楊海榮
周恩浦　杜毓階　李貴臣　張化民
朱春山　石福臣　王幹臣　王友仁
王銘三　劉品三　鄧漢卿　藍少齋
段心一　孫子傑　席設慶雲樓　同啓

南滿站 奉天 會發祥綢緞莊 秋季減價九扣

夏去秋來歲月疊更應時運到蘇杭名廠綢葛綢緞祺袍馬甲歐美呢絨布疋斗蓬大氅名瓷化粧輕裘皮件美麗超群定價九扣二月期限經理百代高亭戲機唱片批發雜貨恕不折扣惠顧諸君勿失良機

本號主人謹啓

奉天日站霞町三番地公記飯店胡同路西大樓 日長電話一二六一番

新民晚報出版預告

本報定期九月二十日出版
九月二十日午後發行
送閱三天不取分文送登
廣告一星期担任分館諸君
請速付押金擔任社外記者
諸君外埠請於九月十八日
起寄稿本埠請於九月二十
日午前十時送稿希勿遲誤
爲盼
定報價目本埠一律每月
現大洋兩角半年現大洋
元全年現大洋二元九月
三十日以前定報者得享八
折利益館址奉天大西邊門
外小鐵道前五十一號
電報掛號二五一九
中國電話二四七七

調味精粉

味の素

（味之素）

爲妻之道

爲妻者，欲得丈夫之歡心；第一步應當注意丈夫愛吃何菜；第二步，就應當研究這種菜的烹調法；第三步要試驗這菜中用若干「味の素」最適合丈夫的口

贈送四季烹飪指南小書

敝號特聘中外烹調大家編輯食單、凡關於滋養食品、烹調良法、以及四季應時菜肴、無不詳備。敬請擲下郵票五分、當即交郵寄上、不致有誤。

發行部 日本東京市京橋區南傳馬町一丁目十二番地

味の素本舖 株式會社 鈴木商店

C—170

大連取引所信託株式會社

大連山縣通二二四番地（大連取引所內）代表番號電話七一二一番

資本金 千五百萬圓

拂込濟資本金 六百萬圓

專務取締役社長 田中喜介

取締役兼支配人 本多忠孝

化粧次序：双美人牌香皂、双美人牌洗臉粉、双美人牌雪花膏、双美人牌花粉、双美人牌頰胭脂、双美人牌刷花粉 美人

人生欲得美貌用之化粧者即雙美人牌花粉是也

双美人牌花粉

雙美人牌化粧品係衛生文化生活上必需之珍品也

生殖靈答客問及辨眞法

「生殖靈」答客問及辨眞法

前日接到安東王桂卿先生來函。略謂去冬因病後擬補。適有返老還童藥品轟傳東省。余乃就近購到紙盒裝者一盒。其間更用玻璃眞空管複裝。初服數日。不甚見效。

連服旬日。忽而夜不能睡。口燥多飲。胃食悶悶。晝間昏昏沈沈。及夜肝火壯升。家人見狀。以爲耗洋八九元。微特不收滋補功效。且有危害病體。堅請止服。即延中醫韓橘泉先生治方進補。迄今逐有起色。今讀各報。見貴行發售之「生殖靈」亦具有返老還童之功。而定價每盒售上海大洋七元。較之余前所購者爲貴。不識有否實驗。抑余之所服者同是廣告欺人之物。現今雖欲購服。每感前番印象。不禁爲之股慄也。特具函詢。請以實告。云云 本行接到王君之函。實爲抱歉。當即據實奉復。特錄去函如左

桂卿先生大鑒敬覆者。接讀彩箋。備悉一是。緣敝行發售之「生殖靈」新學。確有返老還童。治病補身之特效。信譽昭著。誠非謊語。蓋我藥乃德國史坦那博士所倡始之返老還童術。應用科學原理。窮年累月。殫精竭慮。採用[illegible]大動物胚胎腺。內分泌物。配合多種神秘珍貴原料而發明。已經德國政府實驗特許。又經各國名醫及衛生家化驗說明。用以治[illegible]男子陽萎。早洩。遺精。神經衰弱。生殖器發育不全。身體虛弱。早老。髮白。腦力減退。女子月經不調。月經不至。性慾減退。乳房發育不全。子宮寒冷。不姙。停孕。交接時不感快樂。髮白脫毛。顏面早衰。返老還少等症。全世界共計四百七十萬人以上。最近行銷及于中國。服後見效來信保證。爲數已屬不少。先生貴恙初愈。倘用我藥調補。立時可以見效。連服二月。保能恢復原狀。所恨未曾認明我藥。誤購假藥。故來信謂費八九元購得二紙盒。此種假藥完全爲冒牌圖利性質。不知用些何種雜料。大可貶價賤賣。不比我原料珍貴。製法精良。裝入金銀實盒。每盒售洋十元。已經廉無可廉。正合古語所謂好貨勿賤。賤貨勿好也。先生一時未察。竟爲彼輩所愚。以致有損玉體。徒耗金錢。敝行實爲抱歉。查市上影射我藥倣效名義。假返老還童四字。大賣假藥。實繁有徒。一班老服主顧已有信仰經驗。不能欺騙外。然亦不免有害敝行營業。與貽禍初購亂服者之生命。但敝行對于是等奸商冒牌行爲。並非放棄不顧。因鑒于以前世界各國每見我藥暢銷。驟生覬覦之念。總計爲官廳法治及日久。營業失敗。藥力無效而歸淘汰者。已有六十三家。眞金不怕火來燒「生殖靈」有如中流砥柱。益爲人所信仰矣。今東三省境內冒牌假藥。亦屬不少。茲爲欲答尊問。特叙上述功效。俾可知「生殖靈」爲返老還童藥中最有實驗者。惟於購者眞僞難知。故特辨眞法詳錄如左。庶可一見了然矣

生殖靈辨眞法

眞正「生殖靈」用金銀寶盒裝置。外觀美麗高尚。珍貴華富。金盒爲男子用藥。銀盒乃女子用藥。門口粘有SATYRIN黑地金字條帶。兩頭皆貼上海三德洋行印花封緘。再用玻璃紙包裹。上貼紅色東三省圓形專賣商標。此爲確具神效之「生殖靈」即日購服。使君壽命延長。疾病毫無。生男育女。夫婦快樂。若缺一不全。或其裝璜形式與上述相異者。即屬贋品。幸勿輕試

關雲長 古今一人 允文允武

德國新藥

生殖靈 返老還童 舉世無雙

類同假藥 幸勿嘗試

眞正生殖靈之盒樣

返老還童 德國新藥

生殖靈

發明	區別	主治	效驗	價格
生殖靈乃德國政府實驗監製 史坦那醫聖發明之世界唯一藥品也 故藥極大 萬試萬靈	男子不可服女用藥品 女子不可服男用藥品 因同一生殖靈 而分男用女用 各有各長 藥品性質不同 幸勿誤服 効力偉大 服後便知	老翁服 回復青春 老婦服 還少姙娠 生殖器衰弱者服 絶大強壯 主治返老還少 陽萎早洩遺精滑流減少神精衰弱淫情缺乏之症 生殖器發育不全身體虛弱早老衰視力減退腦力衰弱 女子月經不調經痛經少性慾減退乳房發育不全不姙症脫髮顏面早衰	此藥既爲男女生殖力改造秘寶 故無論老少四時均可安心服之 惟於秋日常服 尤爲合宜而易功効 實可名之爲秋令補品大王	男用女用生殖靈價值相同 每盒售上海大洋七元正 每料售上海大洋念八元 外埠通信函購 貨款先惠 郵費在內

遠東獨家經理 上海美商三德洋行

大連分行 浪速町二丁目七十番地

哈爾濱分行 道外正陽八道街口

奉天分行 大西邊門外二經路口

凡東三省境內所售生殖靈其外包玻璃紙上均有此紅色專賣商標

市多假冒 購者謹防

外埠分銷處

富錦 永濟醫院	長春 中西藥房	普蘭店 康德記
洮南 德慶仁	双城 華西藥房	奉天 五洲藥房
綏化 錦合隆	安東 瑞祥泰	瓦房店 康德記
拜泉 中和藥房	金州 老德記	海倫 久逢長
營口 中西藥房	金州 欲仁東	黑龍江 泰華西
三姓 同登和	安達 中西藥房	吉林 五洲藥房
皮口 德大藥房	克山 德興祥	呼蘭 德慶長
望奎 錦和福	大連 華西藥房	大連 華泰藥房
大連 德記西棧	大連 德興藥房	普蘭店 德順藥坊
大連 同興藥房	吉林 中西藥房	大連 永生藥房
大連 育黎藥房	大連 山東藥房	西崗 廣生堂
沙河口 亞洲藥房	小平島 久壽堂	

大連分行臨時啓事

本分行址住在浪速町九章緞局隔壁華昌錢莊樓上電話六五二一九

南天門

曙光(十六)

(林清泉)

還打聽甚麼呢！去信告訴他、不要他的閨女作媳婦

甚麼？不要媳婦？他父親皺着眉頭驚呀的說

是啊、我去信說、婚姻一筆勾消、各不相管、他的姑娘自便、另自找主罷他很憤然的說

好您這個東西、眞丟我的臉、怎不先和我說聲、就盲然的去信、那家能做這樣事情麼？我說了一輩子嘴、不料您竟給我顯世丟人、黃家的姑娘有甚麼說長、他不壞、家風也不劣、您有甚麼理由、不要人家

因爲婚姻是終身大事、不能草草了事、必須得各方的同意、才……他的話、還沒有說完、他的父親就生起氣來、指着他說道

甚麼？同意！你們青年的學生們、學了一肚子戀愛拉甚麼愛的、全是些不含羞不要臉的東西、不是休妻、就是不要媳婦、今天對你說、有我的一口氣在這事甚辦不到的

爹、爹、請不要生氣、听我慢慢的說

是啊、我听你說甚麼、您的心事、我早就知道了、看好了女學生、想娶女學生做媳婦、便嫌鄉下的姑娘、唉！現在女學生還有好東西麼！活蹦亂跳、給爹活張兒都不換、好吃懶做、除了講吃穿甚麼都不會、打公罵婆、却是她們的張程、那如鄉家姑娘、三門不出四戶、人品好針線也強

爹々！不是這樣說法

好啊、眞是兒大不依爹、女大不由娘、您竟敢不聽我的話、反來和我辯起嘴來了、您上外邊念了幾天書、回家來便甚麼都不順意、學了一身的毛病、現在又不要起媳婦來了、那份親事是那對牙口對口辦成的、並且還有媒人、怎說不要、我還有臉見人麼！氣昂々的又繼續說、不知那輩子作了傷天害理的、養出來您這樣不肖的東西、哎……說完了、他就倒身倚在被上、他母親見他父子這樣意見衝突插嘴說道

文苑

出門口占

(田岡淮海)

出門笑看翠微灣、兩月優游往復還、寥廓秋天從此濶、漫々大海一鷗閒

又一首

煙霞避地亦前因、涙眼何堪見此民、鐵馬金戈我何管、靑山影裏一詩人

答邊毓修

(營口李魁東)

滿紙煙雲筆下生、溫柔敦厚以詩鳴、笑余碌碌才疎淺、辜負殷勤下問情

其二(前人)

愚拙從來不善詩、況當年老少才思、空疎淺陋無深意、愧對先生盛意詞

戲贈葛崇嚴

(營口李魁東)

(葛君於客春投筆從戎、曾有張家口之行、所如不合、怏怏而返、贈此以慰之)

京張奉路斜橫、辜負先生走一程、自有聖神新事業、休云投筆賦干城

其二

終朝教學課程多、算術才完又唱歌、數十兒童齊躍躍、英材得育樂如何

其三

美婦從來伴俊郎、豈曰夫婦遠離鄉、歸來重敘家庭樂、勝入黃粱夢一場

其四

紛紛征地又他城、誰向槍林問死生、試把軀諸將校、無關榮辱一毛輕

其五

今是樓詩話

(逸唐)

落拓原關命不猶、數奇李廣未封侯、榮枯有分憑天命、何必牢騷似楚囚

仁和吳子雋觀察、所著圭菴詩錄一卷、乃陳弢菴先生手寫印行者、弢菴因張叔度、與圭菴由一年、然相知則甚深、手寫遺詩、皆作精楷、風義之篤、又近世所無也、圭菴爲何後里之夫、從左文襄幕府最久、通籍後始留京、與張實齋張廣雅諸人、均有文章道義之契、廣雅有吳圭菴詩云、識君日淺見君心、兩兩憂時莊翰林、交徧公卿無詭台、久更戎馬轉深深、憐才曾聽巫咸筮(君典蜀試有綿竹楊生高才不遇君深自咎責至於下泣)舊調子敬琴(謝鱗伯前輩殘君經紀其喪)使府三良同一厄、秦川嗚咽隴雲陰(君與鱗伯及張兵備樹葵皆爲恪靖伯薦辟入幕期月內並卒)實齋吝主華和淨溫柔、溫柔豈不懿、所願無□□、任勞先任怨、匪由心休々、罄腔久作苦、早辯與、況今家多難、舊業嗚田疇、我介才疏逖空滯流、鞠凶伊可畏、未陰函綢繆、求賢庶自輔、爲爾歌好逑、有姆倫善教、引近爰謀、齊沅富蘭竹、明珠在炎洲、光氣世寶重、佩巾韝、小姑暨諸娣、或恐志不伴、和衆與推挽、顧從之游、門庭既淸肅、內無外憂、衆婦毋息、睽宗實爾蚕、此首乃爲恭親王及左文襄作者、家婦以喩恭王、有姆以喩文襄、介婦迹、則圭菴自謂、淸同治恭王柄軍機最久、疆吏中以左文襄最負時望、詩中賓蘭、及光氣世寶重等句、即指文襄而言、圭菴頗盼文襄入相、面深以遠在西陲爲惜、和衆推挽、及睽宗實爾蚕等句、則以勗恭王、深冀其求賢自輔、共謀國事(未完)

新詩

顧影自憐

(古德)

(一)

我的青春的玫瑰花
已被春潮摧殘
先前美麗的朵
現在不知飄零到
何方、
紅潤的姿容、
已被捲在漩渦裏
漸漸的瞻着澎湃過
去
只剩下這顆枯枝
又奈何
再培植罷
何日再萌芽
拋棄了罷
柴薪誰燒
還是慢慢的滯溉着
罷
希望再有鮮艷之一朝
但這總是點希望罷
了
事實却相隔遙遙

(二)

我、深山中的負傷羔羊
每日徘徊在迷途中
舐着傷痕
呻吟悵惘
血流得心枯
餓得乾腸
颶風捲來的砂礫
時時衝入傷處
函谷中的氣氛
侵迫得孤苦悽涼
這只怪你錯了途
徑
爲何逃出你可愛的
伴群羊
現在的是苦悽涼
不全是從前自以爲
快樂的償
縱然現在死力的
扎掙奮鬪
但是
可愛的群羊
却不知遠在何鄉
二十三、八、盟
漱甫畢

沙漠中之愁城

××○

灰白的晴空、廣
莫的原野、我們只
見了駱駝與馬之蹄
熱風流轉於寬闊
的曠野上、啊、偉
大的、沙漠之綠城
永別了、碧綠的
森林
永別了、潺潺的流
水
寂寞呵、沉愁的四
境
只有一群遊尸散亂
地遊行
滿足喲、快樂喲
沙原吹來的熱風也
會令他們沉醉
一切醉於熱風裏
忘却這是沙漠中之
愁城
遺風裏有古帝王的
保守者的威權的潛
伏
德與肉慾的衝突
與狂熾
狂熱偉、大民的酌
遊尸
一切都表現着沙
漠特有的沉寂
只有酒店與賣樓的
屍首填滿了街市
遊尸在滿足的沉醉
中移動
快樂呵、沙漠中之
遊尸
一九二八、六月
一號
譚伯材于天津南開
中校

警亭雜俎

女子從政笑柄

(叢生)

銀有成色、人有程度、成色有高、程度有淺、淺者欲深者之所爲、鮮有不遺大者也、西洋女子、出風頭者早已數見不鮮、而播爲笑談者、則未之前聞、程度深也、有烏獲、始可舉千之重、有沒人、始可入不測之淵、程度不及西洋、遽效西洋之所爲、猶孺夫而學烏獲之鼎、稚子而入沒人之淵、焉往而不敗哉、今泰安各縣、女職爲數不少、日前煙局、局長、偕某女職員、共遊泰山、人民譁會、以局長携妓遊山等情、呈省政府、石主席聞訊大怒、押解來省、加以監禁、嗣後調查實、所携者爲女職員、非妓女也、該女職員、以主席□職員、妓女、等人名譽等詞、呈南京政府、請求昭償名譽、又東阿公民、告馬知事、招集女職員、到縣開茶話會、久而感情浹洽、聞有在縣公署宿者、女子政界笑柄叢生、有如是者、其程度不到、欲效西洋女子、參豫政治、不啻東施、效西施之顰、安不醜態百出耶、泰安女職員、爭吐女氣、頗具雄心、幾乎不自知其女、已雖不自知其女、人仍以女目之、即與携手出遊者、亦仍以女目之、欲跳出女子範圍、豈易々哉、該女職員、亦太香々、以赫々局長、而下交職員、不交其女、交此區々之職員耶、以區區職員、而高攀局長、非以其女之力、職員有是力耶、即石主席、亦太香々、娼妓久已廢除、何須聞訊大怒、女遊山、可也、然其則矣、廢娼以安良民、安爲變相之妓女、輕被控宜也、該局長有同車、顏如舜華、伊可懷也、亦可畏也、大言、冒天下之不韙、彌大、名譽掃地、豈非自遺伊戚耶、易曰、二女同居、其志不同行、言二女同居、不能發生戀愛也、不發生戀愛、可作事、不然、其於作事、不無一礙、不發生障礙、安有不柄之生耶、近來男女皆剪髮、男前髮漸趨於女、女剪髮漸趨於男、有一種辨不剪之格式、男女已趨一致、如此男可不男、女可不女、女之形迹既泯、可不發生愛乎、然而男子非郎不能人皆傳粉、女非虢國、不盡淡掃蛾眉、鬚眉巾幗、仍是界限分明、界限分明、而欲不悅女、女不悅男、如忘之、無無慮、不誠憂難哉、大抵男有悅女性、女有悅男性、兩相悅、尺大鵲、所謂引乾柴近烈火、是誰之過與、此古之男女所以有別也

賣簫者自述(三)

(黃和前)

我的父親、那時候正幹着世皇帝的頑意兒、他老人家功名心重偏了心窩、那有功夫來管我呢、我的母親只要我談三句半謊話、她以爲眞、反恐我錢不化、暗地裏給我一千五、那幾位庶母、更不敢正眼瞧我、那些子她在三更、等我同來的時候、嘮々叨々的來勸我、我一時性起、把她踢了兩三腳、可憐柔弱的她、就此罷了隱、不到一年、就一命嗚呼了、反正教我們父親化一二千出來費、就完了、那時候、更無法無天的、放蕩不羈了、幾用人馬庇護、我到了三十三天、在我双親面前、總說我規々矩々交的朋友都是香子弟、爺每天出去與朋友玩々琴棋書畫、他兩人信以爲眞、以爲我應酬大、每日給我幾百錢、說不要常白用人家的錢、老實說、我不在妓女身上化費、就碰着幾個朋友又一圈麻雀、輸個錢一點、也不在心上、他說到這兒、咳嗽了幾聲、說話的聲音也漸漸地低微起來了、我一想、這隻話匣子要添點油上去、不然乾了、炸出來的聲音、也不容易明白、我就插嘴說、朋友等一忽兒罷、我急回到去一去就來、在水缸裏捧了一個西瓜、又順便拿了一把菜刀、走過客室裏偸了幾根卷煙、並一盒洋火、藏在身邊、走了出來、先把西瓜切開了、那賣簫的嗓子、實在乾得荒也、老實不客氣的、伸出來大吃而特吃了、大約吃了三分之二、我說、你喉嚨滋潤了沒有、他伸了一伸腰、打了一個呵欠說、喉嚨是滋潤了、就是精神覺得疲倦點、就向袋裏摸出了二根香煙、他也不說一聲、化洋火一擦、謝謝、拿來吮吮地、就把二根香煙連屁股也不捨得拋棄、都吸進去了、把双手向上一伸、又打了一個呵欠、數口氣說、別的事情總還不緊、可恨、鬧了一班酒肉朋友之後、連抽大煙也學會了、這一來、我分外覺得有趣、可是現在的遺恨、也就是那時、像這樣的不知不覺到二十幾歲了、我父親剝下來的民國民國、都獻給袁世凱運動皇帝去了、那皇帝到沒有運動成功、反把穩穩妥妥地總統、到被人家逐了出去、我的父親、也不能不連帶關係、一班來可欺鄉下老平時看見我們父親照舊大、不敢說一句話、可是等到衰世失敗以後、他們大放其馬後砲、種種的劣跡、都指摘出來了、又一班往時我父親手下的丘八爺們這時也抗起來了、說他們的餉、聲勢恂々地、還有一班搗亂、時時、頭像磕頭蟲似的、百依百順、這時候連個影子也找不到、偶然碰着、面皮投起、水也淋不落的樣子、恐怕向他借錢似的、來然慣慣的我們父親、處在這種四面楚歌的地方、過日如年、簡直像鍋底上的螞蟻、爬來爬去、一點也沒有法子好想、那幾位庶母、是拿子裏出來的、看看我們倒霉了、她們非但不分點、還要捲了細軟什物、跟了馬去、相繼逃之夭々了、可憐父親、人窮氣短、沒有別的法子、一天旁晚、領了母親及我、逃到天津租界裏暫時躲避、可是父親經了這刺激之後、就心灰意冷的、垂頭喪氣、不半年、跟了袁世凱包裹去了、那到不打緊、可是我這一來、錢的路、就斷了、鴉片的煙癮、學得非常老煉了、沒有法子、只好當當掛欠過我深癮、可是到了節邊、那片店裏掌櫃、一點也不客氣的、袖頭捲捲、手掌擦擦、來討錢了、可憐的我們母親、平時在深樓高閣裏住着、一下人服侍慣的、怎禁得起這幾位續權的惱惡聲呢、更加父親死後悲痛不已、這一來、也就一命嗚呼、跟了父親到黃泉路上去了、我呢、被環境逼迫得沒有法子、孤零一身跑到大連、思想半平一點本事也沒有、只好削幾根竹片、癮發起來、半討飯半賣的生活、嗎啡、湊付湊付、我想自己又有種男氣、眞的到深山冷奧裏去呢、非但要餓死、就是嗎啡針不打也要死的、我這樣的人、後悔還來得及嗎、我聽完之後、安慰了他幾句、給了他四角錢教他買幾個饅頭、打針嗎啡針、他深深地在向我揖了一揖、吹着簫去了

秋痢常識

(吳邁洲)

入秋以來、患痢者甚多、其原因大抵外感秋涼時邪、內食生冷不潔之物而成、其病狀便下積垢、或紅或白、或紅白相間、凡紅白痢之無身熱不傷陰者易治、較難治者爲疫痢噤口痢、今特分條述之、疫疾者、在夏季已先感暑溫之邪、鬱伏腸胃、至秋再襲秋涼、兼停食滯、互相觸發、初起即有身熱、便行始溏泄、繼以下痢紅白、日十數回、或數十回、時時如痿々不暢、並有悶、泛惡頭疼、腹痛等狀、此時宜用清邪化熱、則邪透達、熱度淡、不治痢而痢自減、若投以通下、使邪下陷、熱勢反重、痢亦加劇、言法爲不善也、噤口痢爲痢症中最重要者、大都由投痢一起而成少、大都由誤治、遷延日久、傷及陰津、或病中不愼飲食、所釀變而致、其痢色或紅白、或青紫、或黃沫、無有一定、稍一飲食、嘔逆便痢、俗謂吃勿的、不過能吃、是病倘輕、不能吃、是病尙險矣、常常見患疫痢者、未明其理、且不就醫、而自用藥、貽害尤烈、每以草蔴油大黃等通之、九龍丸鴉片等止之、如熱稍高以寒涼之品、灌腸之法、致成糾纏、比比皆是、總之痢疾係傳染病之一種、在此秋涼天氣、我人宜注意寒暖、謹愼口腹、則痢雖盛行、何患其病哉

學生文藝

孝親說

(營口市立第三校高等第一年級二學生)(孫×富)

人生於世、以孝爲先、何以言之、蓋人之初生也、飢不能自食、寒不能自衣、必賴母乳哺之、懷抱之、有疾則請醫診治、及年稍長、又使入校讀書、以學禮義、爲子女者、豈可不孝親乎、孝親之道維何、曰、安樂其身、順承其志、由慶身修行、貽父母憂辱、乃孝之大者也、夫獸類之中、最孝者羊也、禽類之中、最孝者鴉也、羔羊跪乳、烏鴉反哺、此人人所共知也、禽獸尙知孝親、人爲萬物之靈、不尤宜孝親乎、倘若起之徒、忍心害理、母喪不臨、則禽獸之不若矣

勸友人改過書

(海城縣立第七小學高二年生)(趙連編)

某某硯兄文右、自別以來、音訊鮮通、回憶去歲出入必偕、今則兄南弟北、不得敘、深爲渴想、恭維學業日新、起居風勝、身體安康、爲祝、某師來、言吾兄近來、頗嗜賭博、不知自改、幾於場中無日不有兄之足跡、弟初聞此言、猶以爲疑、及證事實、殆無隱諱矣、夫呼盧喝雉、偶一爲之、本無大害、若沉其中、則蕩產傾家、廢時失業、竊恐害前程、可不懼哉、况兄本青春學子、正可有爲、愼勿嗜賭博之好、而荒學業也、昔子路人告之以有過則喜、故卒爲聖賢、兄果能速改前愆、去邪就正、則德日新、道日進、莫大焉、今弟與兄同盟、義不得辭此重任、故略申衷曲、以表規勸之意也、望兄見字、速改爲幸、別無可敘、餘容後陳、肅此 請文祺

說讀書之益

(海城縣立第七小學高二年級生)(趙連編)

欲木之茂者必固本、欲人之智者必讀書、人之讀書猶木之有本也、本固不重哉、無如今世之人、不知讀書者、甚比比然也、方其幼年、不知學、怠惰務、比及成人、智識不開、將何以應事、所謂少壯不努力、老大徒傷悲是也、若能自悟前非、急加奮勉、則怠惰者、將化爲通儒、逸居者、亦變爲偉士、況今學校之功課、尤非一端、讀國文、則知文言之奧妙、讀歷史、能曉千古之變遷、至於讀地理、則五大洲之廣、山川之形勢可見、講理科、習繪畫、則宇宙之內、萬物之形性瞭明、豈第算術之加減乘除已哉、若此數者、吾誦之、吾講之、吾熟之、存於胸者、必能發於外也、其於應事、又何有之、願吾學子、趁此年青春、愼勿恃聰明之出衆、才智之超群、不知讀書之益而荒廢可也

擇友說

(交通部皇姑屯扶輪小學校高小一年級生)(王九經)

友也者第二之我也、相與切磋焉、琢磨焉、吾友也者、吾人不可一日或無者也、雖然、近世人心不古、友道日衰、交友者、或以貨財爲友、或以勢力爲友、求其道義相交、講道論德、而益身心者、十無一二焉、此今人所以倡絕交之論也、然既交之於前、復欲絕之於後、而彼友或不容我絕之者、則又何以處之哉、夫既悔之於後、何若愼之於先、先不愼焉、今既友之、則亦如禮所云、親者無失其爲親、故者無失其爲故、則此交之者、豈可以告人者乎、故君子之交友也、必先之於前、勿使絕之於後、如是則擇友之道尙焉、其交之者切、其交之者深、既交矣、有過則規之、有善則勸之、今之人未能擇友之道、重絕交之論、嗚呼、此世風之所以不古、而友道之所以日衰也

述俠義故事一則

(交通部皇姑屯扶輪小學校高小一年級生)(蘿環)

某地有李某者、富家子也、喜畜獵犬、食以甘旨、於是獵犬成集、久之、其家漸貧、無力畜馬、諸犬亦漸逃去、有犬名慧兒者、獨常依主人、李一食如洗、至於不能自給、慧兒恒終日不得一食、且常被呵叱、終不去、每日入山捕獐兎、以供給主人、因以有義犬之名焉、先是、李曾時、勢甚豪、常凌强扶弱、仇人甚多、一日、主人因事外出、慧兒從之、天已晚、忽由林中出一人、長欲刺殺李某、李某不知也、慧兒怒逐之、爲仇人所殺、久之、李某不見慧兒、返歸入山、四處尋覓、忽見慧兒臥地、則已死矣、李某哀之、葬之於死地、以片石設碑、題曰、義犬碑、人皆知此犬、爲義之犬也

紀實短篇　家庭慘案(三)

(啟昂)

「這怎麼辦」張子陽夫婦和兒子、見她已死、束手無策、六眼相覷說

還是張子陽老婆——母老虎有主意、給她灌點鴉片煙、就說她有些婦道、羞愧難當自己服毒死的」

「對…好主意」子很贊成她母老虎的主意奧妙、忙々亂々、辦理喪當

她有外遇？沒有、她不孝順翁姑、她不恭敬丈夫？不是不是、她容貌醜陋、秉賦愚拙？不…不…那末她怎得到這樣結局……唉這就是黑家庭的厚眼！村中！小路傳喜！男女老少、到處探詢、到處評論着」

「你女兒得箇急病、請您看看去」張家求人、往後八家子朱家送信、見了朱崑山這樣撒謊說

「前天見面、還好好的、怎會得……朱崑山不信送信人的話、疊着此中有錯帶着驚疑的面孔問」

送信人怕擔罪過、遂說了實話「不是得急病、是…吞了…鴉片煙」

「那末是死了」朱崑山氣的全身亂戰、面色蒼白、一甩衣袖站起身來大聲說

「…是」送信人囁嚅答

「我家不能去人」朱崑山向外走搖頭說」

她的寃枉魂魄、想是在冥望娘家報仇、也許一定「想是我有不是、該被逼死

張子陽夫婦和兒子、都追悔莫及、都成爲官司、到此纔沒主意、三角會議的時候沒有想到這層」一

她的娘家、家法最嚴、她生前歸寧、從未得到少許安慰、大概地球上、人們裏最可憐的女性、要算她是第一名」一老張服毒死、准是張家逼的、一定得經官

送信人去後、朱家老幼、衆口同音、怒憤填胸說

她的寃魂在笑着、也許不願經官

舊禮教悞人、經官驗屍、是無上恥辱、多認爲不名譽的事、含寃地下的她怎能瞑目

小說預告　落花

本報因双痴淚史小說完畢、自十九日起在第三面登載李正果君所著之落花特此預告

廿世紀科學生殖無能衰老問題解決法

生殖無能衰老原因

我們身體裏、有些廢物、漸漸堆積、有些我們很容易將他排去、有些不易完全排出去、廢物越積越多、結果使身體中毒、四肢和關節變硬、腰彎髮白、脫節、皮膚枯槁、發生皺紋、有人飲食起居運動很有節制、他的身體、有排除毒物的能力、很不容易老、有些人、外貌不過四十歲、因憂愁煩惱、及起居不宜、他比七十歲的人、要老些、至於男女生殖力的強弱、須視其青春腺及卵巢強弱爲轉移、男子青春腺女子卵巢、旺盛者其生殖力必強、否則其生殖力必弱、故生殖無能之男女、青春腺卵巢衰弱爲其因、各國學家認定、吾人欲保不老、而生殖力強大強壯、非服「青春腺」聖藥不可、因青春腺係人體內分泌液、爲人生殖發育必不可缺之要素、服後直入血管、分量甚微、能至大、服後便溺異常腺臭、係體內衰老物質排出、以免廢物堆積變老、更能振起青春機能、返老還少

青春腺(成分及其作用)

「青春腺」係青春動物之胚胎腺(主爲睪丸卵巢及攝護腺甲狀腺等)而製出、其所用動物、必選機能旺盛者、其取材料、必擇最新鮮者、其製造方法、即取動物之青春腺、於低溫減壓之下、經種種理化學的操作、完全去其纖維脂肪蛋白質等物、而抽取其中全體內分泌物質、此物質平時在體內循環中、能促進內分泌旺盛之生殖化作用、增加液鹼性、增加新陳代謝機能、故男女老幼、四季可服、惟有男子用與女子用之別、「青春腺」主以睪丸內分泌液製成、「青春腺」以卵巢等製成、其藥力由達生殖器部分、確有偉大效力、按法服之、則精力強壯、及四肢百骸臟腑各部、腎關鞏固、生殖力增達、精血充足、烏鬢黑髮、壽延年、如能常服、精力不

眞空管中玉液金漿

返老還童　恢復青春　男女生殖力復活聖藥「青春腺」

施泰乃哈博士最新發明之藥也、効力絕大、萬試萬靈

青年服　强精健腦　記憶增進　讀書不忘

老年服　恢復青春　氣魄雄偉　生殖機能復活

衰婦服　月經復還　少年姙娠

凡患腎虧精冷陽萎　腦力衰弱　生殖障害至性慾減退　發育不良　女子精血　赤白帶下　一切男女生殖器病　屢治不效者　服此藥不論何病　有新得一禮拜　立見奇功　飲食增進　精神大振　一二月白髮變黑　容顏還少

本藥用四個眞空管連裝　免被空氣變化　走泄藥力　內附小錯一個　臨用錯開　此藥決難仿效

德國新藥　政府實驗特許專賣　特效　男用女用　青春腺

外埠函購貨款匯寄費在內

總經理　上海哈德洋行

分行

長春日本橋通七二番地　哈德洋行

大連西崗街四十四番　哈德洋行

奉天小西門外大生藥房內（請願中）

外埠函購貨款先惠郵費在內

東三省代理處列下

奉天大成藥房　德堂　奉天大　普蘭店康德記　和堂　旅順大　安達義泰鑫　洮南德慶仁德　小院　呼蘭　綏化錦合倫錦　佐堂　海倫　大連永生藥房　藥房　茅平咸　大連回春堂

吉林中西藥房　德生藥房　吉林　奉天震泰　報館　金州堂　奉天成日站　志　大站　普店　大康記　興恒　大連德　海拉爾　洪順堂　合盛　開原站　命州　康德記　春堂　金州天德　瓦房店　康德記

安東瑞祥泰　四平街中西藥房　五洲藥房　中西藥房　長春中西藥房　濟陽　濟堂　長春法安藥　同德　江省安德泰　大連華藥房　富錦　全棧　哈爾濱中西藥房　大連德記　哈爾濱　大連祥記　大康德記　厚德　大連　皮口集義　城子疃房　集義藥房　德藥房　旅順登元堂　江省中西藥房

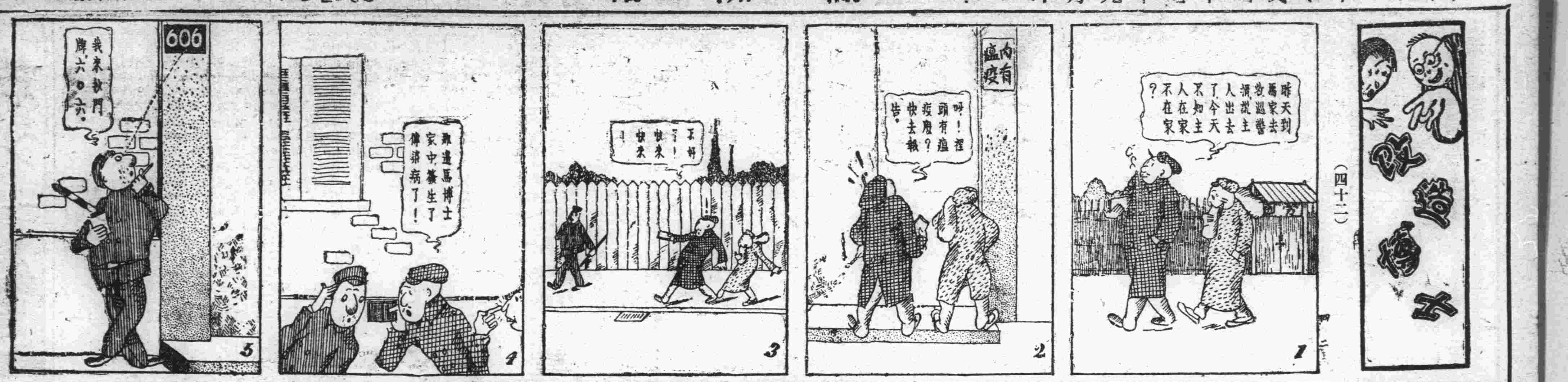

日本郵船定期行輪
●開往歐洲
▲利馬丸 十月八日 李浦行
▲但馬丸 十月十四日 漢堡
●橫濱行
▲伊豫丸 九月 日

近海郵船大連出帆
●長崎神戶大阪橫濱行
▲相模丸 九月十六日
●開往橫濱
▲淡路丸 九月二十五日
▲玄武丸 十月一日
▲相模丸 十月七日
●開往天津牛莊
▲玄武丸 九月二十三日
▲相模丸 九月二十九日
▲勝浦丸 十月八日

朝鮮郵船大連出帆
●開往青島仁川
▲會寧丸 九月二十四日
▲朝鮮 本浦仁川長崎鹿兒島
▲羅南丸 十月一日
●仁川長崎鹿兒島行
▲羅南丸 九月 日
▲朝鮮郵船株式會社代理店
▲近海郵船株式會社代理店
日本郵船株式會社
大連出張所

戍連輪船出帆
●開往青島
▲敦賀丸 九月十九日
經由威海衛
荷客取扱店 丸一眼房
大連市敷島町六番地
電話八五八八番

大阪商船出帆
●開往門司神戶大阪 前十時
▲貝加爾丸 九月 日
▲亞美利加丸 九月十八日
▲哈爾濱丸 九月二十二日
▲香港丸 九月二十五日
●開往朝鮮經由長崎鹿兒島
▲關東丸 九月二十一日
●開往上海福州基隆高雄
▲長沙丸 九月 日
▲盛京丸 十月五日
▲湖北丸 九月二十六日
●開往紐育 概不乘客
▲亞魯古丸 十月九日
●開往歐洲 不概乘客
▲弗拉西加丸 十月一日
●開往北米
▲倫敦丸 九月 日
大阪商船株式會社大連支店 電話四一三七番

日清汽船大連出帆
●開往青島上海 午前十時
▲華山丸 十月六日
▲唐山丸 九月二十七日
日清汽船株式會社代理店 大連支店

大連汽船出帆
●開往青島上海 滿鐵航
▲大連丸 九月十九日前十一時
▲奉天丸 九月廿二日前十一時
▲榊丸 九月廿五日前十一時
●開往天津
▲天潮丸 九月十八日前九時
▲長平丸 九月十九日后三時
▲清通丸 九月二十日前十一時
●開往登州龍口
▲龍平丸 九月十八日後六時
●開往香港
▲龍鳳丸 九月二十三日
▲第一東洋丸 九月三十日
▲六頭盛丸 十月二日
▲華成號 十月十八日
●開往安東
▲清通丸 九月廿五日後四時
●開往阪神
▲英順丸 九月二十二日
●開往營口
大連汽船株式會社 電話四一八五番
專屬貨客經理店 永和公司
大連市敷島町六番地 電話七七二七 六八五八番

田中商事汽船大連出帆
●開往宇品今治三津濱糸崎
▲盛運丸 九月二十八日
●開往芝罘威海衛仁川
▲海壽丸 九月十九日後三時
●開往芝罘威海衛仁川
▲利通號 九月十八日後六時
●開往芝罘仁川
▲松浦丸 八月 日
●開往濟沽
▲海光丸 九月 日
田中商事株式會社
大連市加賀町 電話(六一一七番)(六一一八番)(三八五一番)

政記輪船出帆
●開往龍譚
▲茂利號 九月 日
●開往龍口
▲有利號 九月二十日
●開往營口
▲順利號 九月十六日
●開往芝罘
▲永利號 九月十九日
▲英利號 九月十八日
●開往安東
▲廣利號 九月 日
●開往天津
▲泰利號 九月 日
●開往青島
▲成利號 九月 日
▲豐利號 九月 日
▲廻安號 九月 日
政記輪船股份有限公司

阿波共同汽船大連出帆
●開往芝罘威海衛青島
▲第十共同丸 九月十八日後七時
▲第廿一共同丸 九月 日
●開往芝罘威海衛仁川
▲第廿六共同丸 九月廿一日後七時
●開往鎮南浦
▲長山丸 九月二十日後三時
●開往天津
▲長山丸 九月廿四日正午
大連市山縣通二〇一 阿波國共同汽船株式會社大連支店
電話八八九一、五〇〇一

元盛興紬緞莊 定價劃一

本號爲維持信用便利顧客起見於夏歷六月初二日起定價劃一並由歐美運到呢絨嗶嘰浙杭紗羅綢葛定價分外低廉惠顧諸君從速光臨是荷

大連市西崗街 長電話七三六四番

大連協茂盛紬緞莊廣告

敝號新到奇花異色綢絹緞綢毛葛漳絨平金顧繡旗袍馬甲禮服衣料善壽賀帳毛呢嗶嘰布疋雜貨旅行皮箱翠玉玩具無不齊備分列定價低廉倘蒙惠顧無任歡迎

大連市浪速町五十番地
綢緞部長電話四六三二
批發部電話五四五八
雜貨部電話四九八三

本號新到醒獅牌謄寫版大廉賣各種洋紙文具一切批發

文具洋紙印刷用品一概批發
天德信支店
大連監部通百十二番地 長電話七三八八番

香港 代理店

外埠廣告

啓者敝號創設香港已歷四十餘載專辦中國南北各省出入口貨物客事代理出口土產及代客買賣貨各埠之多能經售出口產及歐美各國貨品來港所有均寡一律而均能代辦凡蒙顧無論事者惟恐新擬來港歡迎舊承垂愛之家固所洞悉問津故特刊此港辦貨或發貨來港消售者無從知定必安爲經奉理以聞倘蒙不棄祈即電示有支店亦係專辦客事報盛情歛在青島並曾設貨等類均稱熟手如有買賣粮石以及土產雜青島等幸縣義泰豐號必能委御祈直接函達聞

永樂西街門牌一百五十六號代辦專此佈

香港 義泰棧披露

大東北電局掛號零零一二

本社電話 接洽廣告四〇三四 編輯事項七五一三 本埠訂報四〇四二

注意國貨

官准存案 提防假冒
牛首商標
懷中常備之神劑 人人必需之雲丹
健胃清心 避疫解暑
雲丹
大包每價一角
總發行所營口 義興成餘記藥行
風味芬芳香甜適宜 中常香解與妙品
電話一千一百六十三番

經官化驗純粹國貨夏令消暑驅毒清腦防疫衛生殺虫人人必需全國馳名功効無敵之老牌雲丹已經發售了

主治効能
胃不消化 時行傷風 中暑中寒 時疫急痧
口臭牙痛 子午吊脚 竅閉關塞 赤痢血痢
嘔惡心跳 大便閉塞 四時時疫 舌燥口乾
水瀉痢疾 腹脹噎膈 霍亂吐瀉 肚痛胸悶
頭痛燒熱 宿酒痞塊 煙酒暈船 食不消化

定價表
大包現大洋五角
中包現大洋壹角
小包現大洋五分

營口西大街 電話一一六三
義興成餘記大藥行
總發行所

謹告印刷工場

晚近印刷業之普及與發展異常迅速猛進惟對字跡模糊之活字及不用活字每多困難措置無方

▲蓋字跡模糊之活字舊式活字以及活字之不齊整即必減退工場之能率且印刷不明遂累及工場之名譽與信用

▲今敝店對此等字跡模糊之活字不用活字可無費交換新鑄活字

貴工場如有字跡模糊之活字或不用活字請送到敝店交換貴工場所需要之幾號之新鑄活字列如左表

新活字交換割合表(一貫目ニ付)		
號	數	交換數
明朝初號	12	個
同 一號	22	個
同 二號	50	個
同 三號	90	個
同 四號	110	個
同 五號	206	個
同 六號	206	個

分文不取(但運費木箱價金須由貴工場負擔)

▲右記之外凡欲交換常用活字勿論幾號均有如有文字之不足時亦請隨意交換新鑄之活字特此廣告

活版石版帳簿製本活版諸材料活字鑄造販賣
大連市吉野町三十四番地
松浦屋印刷所
電話(三五三八番)

贈送六十天

由陰歷八月初一日起
至陰歷十月初一日止

人人可服 四季皆宜 預防疾病 補養身軀 莫若此藥

功效神奇

美興賓

腎虧體弱腦筋不足 四肢無力精神恍惚 生殖無能請常試服 婦女血虧經閉經枯赤白帶下 藥到病除 有病速治 不可疎忽

美興賓補腎藥片所以能蒙各界歡迎人人樂服者皆因內含多量靈活素等原質有純粹滋補作用能令人身體强健故也凡患腎虧腦弱腦筋不足生殖無能等症均可服用此藥特色之處服後自知不便煩言今爲强我華族起見將此藥大贈送六十天望捷足者先得勿失良機是幸

定價 大盒五十片 現洋二元
小盒二十片 現洋一元

▲總行 奉天小西城門北電車道路東 巖華藥行
▲分行 大連西崗街一一二番地 巖華藥行
▲總分銷處 哈爾濱道外正陽十一道街 東華藥房
▲總經理處 安東縣中富街 東益增遠藥房

上海大戲院

九月十七號起連映五天
中國文壇不朽巨著
紅樓夢
上海復旦公司 新出品
導演 周空空 主演 王謝燕
(下期預告) 奇中奇

世界北華大戲院 舊址

九月十四日起連映五天
驚天動地古裝名片 全集十大本一次映完
二度梅
下期預告 黑衣女俠 夫俠復仇記
大中華百合公司 最偉大出品

新昌號紬緞莊廉價劃一廣告

夏去秋來歲月疊更應時運到蘇杭名廠緞葛綢紬平金顧繡旗袍馬甲歐美呢絨色新花美奇麗超群以及夏令現存應需諸貨一律特別從廉定價出售惠我諸君倍前賞光則歡迎無涯矣

大連市西崗平和街三十番地 電話三八四七番

多小公司產業部營業範圍

一 買賣各省埠土地田園房產街基等
二 承辦各省埠不動產業及各路線生熟荒地
三 受委託經理本埠房地租項及保管事項

奉天南市場 多小公司營業部啓
中電話二二二五又一八六

大連

與呼倫貝爾問題無關 參加保安會議
奉張總司令所召請之 貢桑諾爾布氏尙連赴奉

關於東三省之呼倫貝爾蒙亂問題，奉天省最高當局，恭請班禪喇嘛等佛教方面蒙古人民，信仰人物，於武力之外，從事慰該亂民，故前報朱子樵氏赴北平，迎接白喇嘛來奉之說，不意白喇嘛來連，竟非爲赴奉之行，致各方注意之人，均以爲奇怪，而未出半日又乃有前蒙藏院總裁貢桑諾爾布氏（略呼貢王）於九月十七日午前九時入港之日平丸來連，登岸即投宿於大和旅館百二十七號室，記者特走訪該氏於大和旅館，時正與前迎該氏之前蒙疆王第八王子吳鎮氏在焉，當時吳鎮沁王代記者之譯於左

記者問　此次來連，是否爲奉天張學良總司令之招聘赴北滿□慰呼倫貝爾問題之蒙民乎

貢氏答　雖係受張學良總司令之報赴奉，純係參加東三省及熱河之保安會議，對於蒙亂之呼倫貝爾問題並不知之，且鄙人在北京多年，對於蒙地詳情，已不甚熟悉之矣

記者問　倫赴奉後，張總司令特請赴北滿呼倫貝爾一行，將如何以解決該問題

貢氏答　赴奉之後，想張總司令決不能以如斯重任委諸鄙人，況呼倫貝爾方面此次之亂，不甚明瞭

記者問　該蒙亂之內容，必爲詳悉，果有報紙所載之猛烈乎

貢氏答　此事雖不詳悉，而其大致充外匪人之作祟，據聞有郭道甫者，蒙民中少有人望，而極不安份之惡徒也，此次蒙亂郭道甫乃其主要人物，郭熟悉俄國文言，與蘇俄頗有關係，或其假俄人之武力，愚惑一般無識蒙民，更由俄方借來武器，致一齊而亂民蜂起，在附和之蒙民間，並不知其爲何如人物也，且該地方蒙民，與爲好作亂之輩，即有少數良民，亦爲彼等所波及，據鄙人所得之報告，雖不確在，然其動亂亦決無如報紙所載之激烈也，余此次赴奉，實爲奉張總司令之電招赴奉，與保安委員會議，並界鄙人以委員，因鄙人係內蒙熱河地方之盟長，關於地方會議，合鄙人等參加，以資徹底地方之治安，而免生何等誤會耳

記者問　該蒙亂將來尙能擴大乎

貢氏答　否，不過爲一時蒙民受其作亂首領之愚弄，倫漸次與蒙民說明之，自當日行消滅，況其人數本烏合之衆，而武器又本不充足，決不足爲東省之慮，現在可慮者，東省方面人民，尙可維持，而熱河地方人民，已不堪言狀矣，倫再兵火連綿，將來熱河地方，當困窘愈甚，所幸者現在尙有湯玉麟氏在熱維持，甚望中國早日和平統一，勿再以表面問題，而作區區之爭也

記者問　現在北平地方行政等如何

貢氏答　北平地方自奉方退出，蔣介石等返南京之後，政事幾乎無人執行，僅有市長何其鞏與公安局長等分擔維持地方秩序而已，至於其他各機關，凡有款者，均有人主理，如育，實業，衛生等，各非進款之機關，已早無人負責矣，如崇文門稅務公署，由馮玉祥氏完全包攬，地方民困乏，已達極點，一切租稅，不但未去毫，而且有增加之勢，致即號繼續倒閉者不下千數百戶，數百年來極繁華之北京，今日已成爲普通之小都市矣，倫無人處理，將來更不堪言狀矣

記者問　平津間之交通，何如

貢氏答　平津間之交通，自六月中旬至七月末旬之間，每日平津間有兩次往來之列車，而車輛之車體，均已爲破壞不堪，及至入八月以來，因白崇禧軍東進，車輛全爲白所佔，平津交通雖未公然斷絕，每日不過一次，車輛少，而且車頭中途一再發生障碍，即每日一次之通車，亦不甚暢通，至於平綏之間，有少數車輛，而爲專車所用，普通商民之往返察哈爾方面者，比之統世界一週，尙爲困難云

語至此，適貢氏外出，記者乃辭出，貢氏在大連遊歷半日，於十八日上午八時急行車赴奉天，至于返北平之期，不能確定云云

彤跡可疑人 原是煙土犯
降車後被捕

沙河口警察署之刑事，日來在香爐礁一帶，搜查犯人，於十七日午前十一時，於沙河口驛警戒之中，忽見行某可疑舉動不審之形似苦力者一人，直前盤問，言語支吾，因此搜驗身體，卒於其身上搜出大煙一斤，餘價值小洋約六十元，搜出贓品之後，即逮之回署，經審問之餘，始判明該犯人原係奉省復縣城西□家屯，姓于名世海年四十二歲，並知于係歸原籍地面來降車之後因，無處可投，正在徘徊之中，竟被沙署刑事發見，立遭法網矣

西崗警察署破獲 未遂搶案經過
包圍北崗子捉獲四犯人

小崗子警察署，邇關於某種案件，大爲緊張，歸經由三探索之結果，始明捕獲本年七月間在沙河口管內發生之四人刼强未遂案之犯人，雖行落網，尙未發表等情，已誌報端，而日來因共亦遂一落網，故於十七日已正式公佈矣，其內容如次

該犯自旅順牧城驛發生五人帮强盜潛入大連之後，即由司法主任督率刑事，分往要偵搜查，結果已將彼等一網打盡，但在搜查該項案件之當時，雖有在北崗子潛伏之報，終未判明確□消息，前因該事已告一段落，故由數日前，又行第二步工作，於積極查之中，於月之八日午前七時許，忽得意外之線索，故頓呈緊張，幾將區域之北崗子團團包圍，結果卒將本年七月八日在沙河口內二道溝三十一番地崔玉發行搶之主犯郭豐年二十八歲，逮捕押至署內，經嚴重□問之餘，彼竟將共犯高萬成（年三十六歲）及侯峰輸（年三十三歲）與貴仲德（年三十六歲）等供出，該此供，於是日深夜十二時許，將彼等赤身裸體在被之中，擲出架於車上，帶之而歸，現經由三審，始叛明彼等行搶之經過如下，彼等生活所迫，共謀之下，於本年七月八日，由侯高二人，分持鐵棒，買拿電燈，郭持燈籠，於午前十一時許，闖入西山會二道溝三十一番地崔玉發家，爲時崔在酣睡之中，侯高侵入，即將玉發起，脅迫金錢，正在無奈之中，適其子國財由外歸來，目此光景，即破大叫，快來救人，匪等知事不妙，急由後門而去，因之崔家致未損失，而彼等自逃走之後，遂潛伏在北崗子一帶，潮來專在周水子近鄰取萍與葡萄梨等，而該署雖判明近二三月來，專窃水菓，但不知被害者皆屬何人，以故該案刻下極望被害者，速到官署申明，以便治罪云

白喇嘛來連 在凌水寺誦經
並無政治關係

前者朱子樵氏赴天津北平迎接白喇嘛來連等情，已誌前報，據近日確在之調查，白喇嘛之來連，純係□將軍之招請，來連在市外□家屯會凌水寺誦金剛經，經二星期間后，即返北平，並無其他之政治意，該白喇嘛於月之十六日午後二時之天潮丸來連，該白喇嘛（號白法師係北平東華門內雍和宮主）一行二十一名，抵連後即由張本政氏恭迎至市內惠比須町大連宏濟善堂居住，定於八月初八日起，赴凌水寺開始誦經，記者特往訪白喇嘛，據喇嘛云，我們專爲受朱子樵將軍之招來連，至凌水寺誦經，並無赴奉天之說，奉天亦未派□到北平接洽，至於呼倫貝爾問題，我等更不知曉矣，並爲略巴祖師法輪殿，刻下在雍和宮重修有銅像，不日開光，故極爲忙迫，在連停留半月，即直轉回北平云云

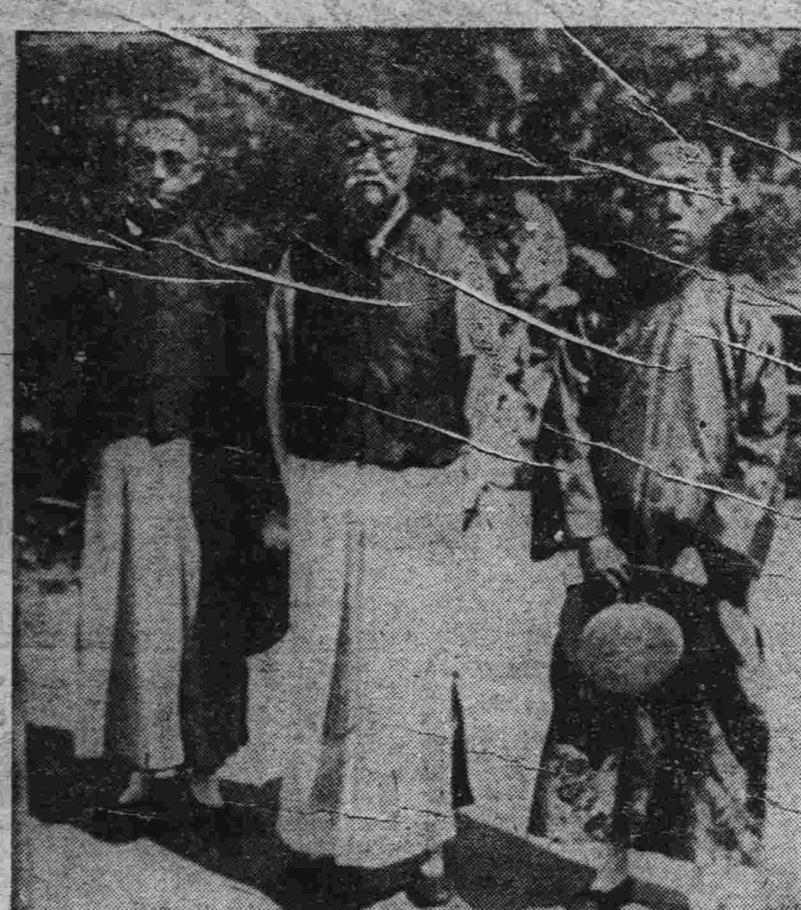

寫眞（中）貢桑諾爾布氏（右）出迎之吳鎮氏（左）氏秘書王洗凡氏

中青學校部 添設日語科
報告運動人數

中華青年會，近來一般有志研究日本語者之要求，設立日語研究班，以饗深造，並聞已經該會委員會通過，並蒙□崗公學堂白石氏之代爲種種□劃，決定在伏見臺學校部，設立日語研究科一班，以滿足要求者之欲望，畢業以一年爲期，定於十月一日開學，人數以三十名爲限，每人每月學費小洋一元五角，會費在外，每週上課五日，每日晚間，授課二小時，教員已聘妥伏見臺公學堂山本保及前西□公學教員藤原兩氏，擔任，二氏對於教法深有研究，而尤熱心於益，事久爲一般學者所景仰，望欲深造外國語者，可趕速到此良機會也，茲錄其科目於後

一、高等日本語讀本（自卷三起）　二、口語法摘要
三、書簡文（謄寫物配印）
四、高等會話

又第七次中華陸上運動會，刻下到會報名者，成年組已過八百人，少年組已達五百餘人，女子組亦三百餘人，將來再加各團體參加者，定可達三千人之多云

宋元明淸時代 美術品展覽
在大每館樓上

今有自□津來連之紳，攜帶宋元明，淸時代之書畫古董，陶器，石像等美術品，定自十八日至二十四日，在大每館開□覽，歡迎中日各界人士往觀云

兩起詐財案 一日人一華人
警官從嚴搜捕

市內沙河口仲町九十番地□貨商□臨春處，於十六日午後一時許，有年約十八九歲許之日本少年一人，對該□事謂，大正通百七十七番地現買一元四角五分之大米，送至時必予金票十元，須持錢八元四角五分以便找零，而執事遂信以爲眞，立命拒夥持錢，荷米而往，及至該地時，即見定貨之日人，佇立其前，對該拒夥謂，米暫置於門首，該錢交予余，該夥即將錢遞與日人，被接到手，遂持之而逃，一去無踪，於是回報事主，復報于沙河口署，該署得報，雖往現場，然犯人已早滅踪消跡，脫出警網矣

又市內萬歲街三百七十九番地李永山處，於十六日午后一時來一不速之客，對李永山之妻謂，爾父現在洮南丸船當船員乎，李妻答是，來者謂該船於今朝已入港，惟乃父現買白面頗多，尙缺小洋十八元，故特託余來此，取此十八元耳，李妻因父命不可違，立出洋十八元交其人，此人立放開大步，轉灣拐角，遁無踪，李子乃當時爲此發生變故，特將李子□□□眼，急至福屋街附近時，但人不得，立行報告沙河口警察署，該署得報之後，須出不解，因是恍然大悟，始知被騙無疑，於是事，有誤治安，莫此爲甚，故立□全部□事，嚴拿犯人，尙未判明犯人之血，而日來□盡心，刻下仍舉全□之能力，檢舉犯人之中云

長者町東方突出 胡匪持槍刼路
馬車夫損失小洋一元餘 搜查班頓呈緊張

市內白雲山町馬車收容所之車夫于振海年四十二歲，於十七日午前一時四十分，御大字七十九號之馬車，由大連回沙河口行，惟通過長者町東方十字路上，忽由西方現出怪漢一人，身着藍衣，白頭載便帽，來勢兇惡，驚煞活人，車夫正在驚訝之間，該人竟現出手槍，對該車夫謂，友人從何處而來，對不起，今日留下過路錢，還罷了，否則要你的命，車夫知不可抗，即出小洋壹元六角，匪徒將錢接到手之後，遂向東方□而去，車□走報小崗子署，該署據報之下，一方通告搜查班長，一面行特別召集搜查犯人，然此及十八日朝，犯人亦未緝網，星□查班長，因犯未獲，引以爲憾，故於十七日午前十時許，率領刑事齊至小崗子署與□事者□商半刻之後，頓呈緊張，各刑事遂分道而出，沿寺兒溝，香爐礁，石道街，三春柳一帶，行水洩不漏之大警戒，而搜捕犯人云

劉屯六號妓館 妓女無許可
警署取消營業

市內萬歲街六號之妓館陳心田處，利用無許可妓女接客，爲沙河口□查覺，勢將重辦等因，已誌報端，近來經該署再三調查之結果，即所謂陳心田者，即變相之陳□廣田也，查陳於年前因設賭被抓，取消營業後，因無路可走，遂變名爲陳心田，復呈於官署，要求結果卒如以償，竟於去九月二十日，重整旗鼓，正式開業矣，安知不改前非，仍行軌外舉動，官署查覺之後，憤慨，遂於十五日正式取消營業，不准再肆開張云

一羣野犬爭食 一個死人頭
警署調查死因

十五日午後六時許，市內山手町之道路上，有野犬一群圍團人頭一個，共相爭食，被大連署員發見，當即出告大連署，派遣□事等前往現場，將該人□送於宏濟□院以詳細檢驗，結果該人頭係死後經過十數日，年歲不過十一二歲，至於男歟女歟卻難判明，其致死之由來，恐係被人所殺，該署刻下除查找尸體外，一方又極力偵探犯人中云

道德會多一金匾

萬國道德會，名譽理事王玉成氏，對於該會，提倡不遺餘力，昨又特製金字長匾一方，贈給該會，高□門外，燦爛壯觀，外又□助該□小洋十元，似此熱心道德，實堪嘉佩云

四街掌打一乘客

陰歷月之十五日下午七時許，自水源地馳往東關頭之四號電車，馳行至河□醫院前車站，時有某公眷屬由該處上車，人未上齊，而車已開動，同陣有王姓者，早該等車已未得上，一時急，笑向司機者請其稍停，詎意司機者，不但不體諒乘客之情，則反出口大罵，王姓因端，其時罵，趕上前與之論，該車掌□將車停住，不由分說，帶同□票四人，一齊跳下，將王群毆一頓，並向王連擲大石四次，兩次未中，一次中王耳門路過由地受有微傷，一石正中王後背，幸王身躲敏提，未至有重，不則尙一石中其頭，恐其生命定難保全，一時經集觀者不下數十餘人，莫不痛罵該車掌等今以四人群毆乘一人，實在欺人太甚，但此兇惡成性，實屬無法無天云云

按電車一項，雖係營業性質，然亦是爲交通便利而設，不待乘客上齊，即行開車，不特於交通有障碍，而且於乘客亦有莫大之危險，更兼該車掌等，常辱乘客，無端罵人，動以群毆，並不加以制止，於該公社名譽亦有攸關，希望有管理之責者，急宜取締，嚴加懲辦，以儆效尤，實爲公私兩便

◎無線電放送目錄◎

九月十八日　星期二日

○自午前十一時行市（特產錢鈔、股票）

○自午後○三十分行市（特產錢鈔各地行市）新聞

○自午後三時三十分行市（特產、錢鈔、股票、各地行市）新聞

◎大連天氣豫報◎

九月十八日（星期二）（晴）西南風有時陰

脫防秋令毛髮不 有落之博士藥 能所問必 洋容

不令易脫落毛髮之時如稀意聽其自然則漸漸毛髮少薄必成光禿矣……有田博士創製……請向東京市區田村町東京藥院 詳細函詢必便急函答

好畑地出賣廣告

地址 臭水子會屯大辛寨小辛寨

四六八二坪 一筆
二八六一坪 一筆
一七〇五坪 一筆
一三七〇坪 一筆
一三六一坪 一筆
三三六九坪 一筆
四八三三坪 一筆

五等地勢非常好 全部以低廉價格出賣希望者諸君請向左記接洽

大連市若狹町綠溫泉隔壁 正直洋行 電話二二二九四

DURANT CARS

杜蘭得汽車

用高級機器而定極廉馬力充足而汽油極省式樣新穎裝潢華美坐位寬敞行動穩靜車體堅固溢輪四箇汽缸六個附屬各件有蓋有篷有一噸至七噸載貨汽車不及備載

大連惠比須町電車站 隆泰行
長春日本橋西南河沿 吉昌東
吉林米行三道碼頭西 吉昌東 經理

訂購申報者 大連分館 關東報內

本社電話 接洽廣告（一三番）編輯事項（七五一三番）本埠宗報（四〇四二番）

仁濟和水火保險股份有限公司 設立東三省分公司啓事

本公司足資本壹百貳拾萬元開設四十餘年專營水險信用卓著茲鑒於時世之需要因添設火險部份以期調劑金融便利社會正向工商部重新註冊頃敦聘胡子晋陳啓星兩君爲東三省分公司總副司理推廣營業陽歷九月一日開始受保如蒙各界惠顧無任歡迎

董事長 李國杰
總經理 歐陽榮之
總公司地址上海福州路五號
東三省分公司營口東大街
哈爾濱道外北十道街 羊城公司鄧雪畦
各埠代理處 奉天大西邊門外 金生公司鄭性菴

沙河口自働車練習所 募集生徒

啓者茲爲養成自働車□轉特備新式福特西德而二種汽車以敎授之兩月即卒業學五十圓正入所練習每月一新車以日爲期備有生徒宿舍又請華人日人任教授而於教法特別一切畢業考驗又無料金而考試不合格再回本所無練習本所爲人養成獨立技藝若長者新來勿交臂失之也恐未週知特此廣告

沙河口巴町一六〇番地水源地電車站前 沙河口自働車練習所謹啓

聚泰成食品莊啓事

本號爲競爭營業推廣招徠起見時值仲秋在即特由北京聘來名師精製各式仲秋月餅暈素茶食花樣頗多未及備載與前大加改良煥然一新送禮適合裨益衛生荷蒙政商各界倍前惠顧無任歡迎

大連市浪速町三十地番 電話五三六三番 長八八二一番

每盒雪茄上端刺有一點美女頭及箱外下端印有西文MANILA小呂宋字樣方是眞貨惠顧諸君請細認之

眞正小呂宋老美女雪茄烟

奉天營口 總經理 恒昌德

日站浪速通電話一三八九 東海關西三四二號

吸之功能 順氣化痰 祛穢避疫 開胃寬胸 益人身心

眞正三德老牌 鳴謝生殖靈 經理并無二家

從來藥之於人，關係甚大，重則危及身體，輕則虛耗金錢，時尤不能不加謹也，據各報服此藥者，知近今之新名[illegible]

大連市外老虎灘會會長 張子元啓

平安自動車公司 自動車公司遷居特別大減價

近此文化較古倍勝，乃水陸交通大商埠也，敝公司爲謀連埠諸君交通便利起見，前在惠比須町所設之自動車公司，茲蒙各界不棄，感激不盡，茲爲該處房屋窄狹，諸感不便，特在濟一番地新設寬敞數間，値此遷居之際，特別大減價七天，以答諸君之雅意，倘與較前倍加賜顧，無任歡迎之至，恐未周知特此聲明

並將減價目列左

內片道	金四十錢	往復金六十錢
市外同	金八十錢	往復金一圓二十錢
劉家屯同	金七十錢	往復金一圓
星個浦同 老虎灘同	金一圓二十錢	往復金一圓八十錢
旅順同	金七圓	往復金拾圓

減價日期 自陽歷九月十四日起至陽歷九月廿日止 自陰歷八月十一日起至陰歷八月十七日止

平安自動車公司謹啓 電話六五八〇番

懸賞我人

莊小翠年十三歲，上着若白色短褂，下着青褲，一雙足青鞋白襪，使女小芳（又名小紀）年十四歲，麻面放足，衣服與小翠同，以上小翠小芳兩名幼女，係舊歷七月四日朝，一同自家外出，竟爾數日不歸，茲無論失迷路途，或被奸徒拐逃，如有人知其下落前來送信，因而找回者，賞小洋一百元，親自將人送上門來者，賞小洋二百元，決不食言

西崗日新街三番地 莊子海

中華女子編繡傳習所 添招插班生廿名

目的	保存女界生計立併除束縛
性質	完全慈善性質不收一切費用
特點	所用機器材料圖畫等由所備置
課程	刺繡 縫紉 編物
業期	一箇年
收入	畢業中材年獲百五十元
入學資格	十三歲至三十歲之女入學皆可
報名地址	大連市惠比須町八五番地
報名日期	自九月十六日至同月末

經濟

羅市禁場外交易 生產者起恐慌
中日二百餘人連名陳情
關東廳將緩期公佈禁令

大連市中央卸賣羅市場、現在之設備、頗不完全、故生產者多於場外自行交易、其後復見將發廳令禁止之問題發生、於是惹起糾紛、關於此事曾誌本報、論之詳矣、茲據中日兩國生產者之主張、謂現在市場設備若不大加改善、則難照所規定實行羅賣、設强行之、則生產者、必受莫大損失、吾儕爲擁護自己利益計、不得已行將停止出貨於市場云云

中日生產者此次更爲達到其所主張、(羅市場改善、及場外交易禁止廳令發佈緩期之)目的、以大連農會爲中心、惹起團體的運動、於是集合中日會員生產者二百餘名、連名決議阻止禁止廳令之發佈、又爲將該決議提出同當局請願起見、行將開農會總會乃於十五日具如左記之總會開會請願書、提出於農會長田中千吉氏

總會開會請願書

大連市中央卸賣市場、自開辦以來已數閱月矣、然而市場設備甚不完全、其組織及交易之方法等、就多不公、爲因吾儕中日兩國生產者、所受不利、至大且巨、爾來希望及早改善爲情至切、不料大連市當局、未謀改善市場之先、而遽爾向關東廳呈請嚴禁場外交易之廳令之創制、同人聞訊之下、頗不以爲然、蓋該市場假使如現狀長存、吾儕已極不利、況其更行禁止場外交易、實無異移上加痛、吾儕生產者將不保其業矣、以總會之決議提出當局、望其將上述廳令之創設、暫時緩期、故懇此時至急將農會會員總會開會之舉批准、俾得藉行以上目的也、此請

但田中會長是否果能允許場此請、實屬疑問之題、然而目下當生產者向會長要求批准開總會之時關東廳當局、以問題將有重大化之虞、故對於禁止命令之發佈、頗持慎重態度、擬暫由調查研究於月之十三日俊該廳殖產課特派篠技師來連十四日午前三時到羅市場、至午前十時、將生產者之出貨狀況、羅賣買之實況、及場外交易之情形、以至市場設備等等、仔細考察一番、旋即回廳、該技師此次考察報告結果與決定場外禁止交易令發佈問題之是非、實有密接關係、聞篠技師調查視察後於兩三日中神田內務局長擬再來連實地考查云

錢糧商情

特產市場、十七日粉、未見特異商情、各貨觀望銀價之低落、時適大豆、貨品單薄、近期頓提三分有奇、其他亦提二分左右、然交易稀少、豆餅豆細高粱、仍各持强、商狀依然平調

△商品前場、麻袋市情、產地藍缸綠缸、俱落四分之一、加因銀票跌落、場面毫無生氣、各銀續落一二厘、查鑐市時行情、現物爲四角一分七厘、九月限四角一分四厘、十月限十二月限俱、爲四角一分三厘、〇〇〇〇〇〇〇〇綠扛現物四角六分三厘、期貨四角六分八厘、成交未妥

△錢鈔市場、銀行市、自百圓跌、尚有稍回之望、不料十七日晨、一跌至九十八圓始定、銀塊落至二十六便士、可謂賤矣、總之銀由需給關係上而言之、銀塊現下非在需要時期、故有如斯現象

奸商操縱奉票落 物價又復暴漲
省令召集商號會議辦法
擡價居奇者即從嚴罰辦

奉天省長公署昨令商務會省城警察各總局云、近以奉票價格無故暴落、顯係偽把奸商從中操縱所致、業經令行省會警察廳局從嚴查禁拿辦、並分行商務會在案、乃錢法正在維持而物價已先飛漲、且增漲程度、竟超越於錢價以上、似此任意居奇變本加厲、直與破壞錢法何異、應責成商務會剋日召集各商號會議辦法、務將錢價物價切實平落、勿得陽奉陰違、如有上項擡價居奇、或搗空漁利情事、一經查出、或被舉發、定即從嚴罰辦、以儆奸貪、而維市面、除分令外合令該即便查照隨時派員調查具報、毋稍疏忽云云

日人提倡組織 商品取引所

奉天南鐵站、近年日見發達、現在則盛者爲錢莊、糧業除此以外、布貨批發莊、及洋麵莊、惟該二種商業、買賣期貨現貨、漫無限制、任其私人、自行講盤、茲有日人滿洲取引所理事、弘岡牟次郎、冀圖發展營業、興由市面、擬在附屬地、組織商品取引所、效法大連商品取引所之行爲、但奉天不與大連情形相同、應先徵求中日商人之意見、方可着手進行、故弘岡氏、不惜金錢勞苦、月之十三日、午後六時、在松梅軒、設備盛筵、邀請中日鉅商、富於經驗者、先行討論一切、最後中人、要求先擬一簡章、是否相當、再爲研究云(笑)

買賣金票 不准講遠期

四平街站內金票買賣、多由經紀交易、但只准講一星期兌交、若遠期則仍歸信託辦理、今爲利權所關、乃不准經紀講辦期事只准現金交易若談期事但准二十八號十三號兩期必須上信託劃牌、否則處罰云

奉票小觀 (三) (譚紉韶)

六、奉票暴落與東省金融

奉票在滙兌票時代、即民國二年至九年之間、較金票行市爲高、而特於世界銀最高之民國六年至九年間、達至絕頂、譬如九年春以奉票五十四元可換金票百圓、民國九年停止兌現以來、日落萬丈、最初對金票僅超過百元十四年至二百元、十五年益加暴落、同年五月至三百元其次至三百五十元、漸慘落至四百元、四百五十元、至同年七月已越過五百元、十五年至六百元、十五年末已過一千元、十六年春仍在一千元、同年末則至一千三百元、本年春一時超過三千元、夏間挽回至二千元、時下又落至二千六百元、其間省政府屢迫錢商、以期恢復奉票孰料現出所謂恐佈行市、一時雖得小康、其後又形慘落然亦不過一時之效力而已、雖交易特產、以期挽回行市追溯慘落之重大原因者何、供給過多、即由濫發而來者也、照奉天官邊所表示之發行額數如左

民國五年末兌現問題發生當時	一五、〇八〇、〇〇〇元
同六年末不換紙票轉換期	一六、九三五、〇〇〇
同八年末小洋票回收期	一二、〇〇〇、〇〇〇
同十一年末第一奉直戰當時	三〇、〇〇〇、〇〇〇
同十年末第貳奉直戰當時	二二三、二八〇、〇〇〇
同十四年末郭松齡戰後	四八三、八八三、〇〇〇
同十五年末王省長下野當時	不明(聞有一〇、〇〇〇、〇〇〇、〇〇〇)
同十六年末劉省長就職後	不明(聞有五〇、〇〇〇、〇〇〇、〇〇〇)
同十七年夏張大元帥歸奉當時	不明(聞有六〇、〇〇〇、〇〇〇、〇〇〇)

等是也、試以十四年末各行所發之內容、列記如左

東三省官銀號	三一五、八〇〇、〇〇〇
中國銀行	四五、五六六、〇〇〇
交通銀行	五二、六三八、〇〇〇
奉大洋計	四一四、〇〇三、〇〇〇
公濟平市錢號(小洋票)	八三、八六五、〇〇〇

等是也、民國十四年春夏間所發行之美國式新奉票(俗稱紅票子)已逾五千萬元以上、此亦奉票低落之一原因也

奉票如斯慘落、東省金融界受其影響頗大、元來一國之貨幣價值落時、輸出貿易墒能助長、然東省由一農業立國之關係上言之、輸出物產、自然有限、不得浴其恩惠、而輸入貿易、恒受其打擊、其次由奉票落價、能紊亂從來債權債務之關係、又因物價昂貴、生活程度暗高、住民實不聊生、而於其間與金本位國有債務關係者、其苦尤不堪言矣

七、奉票暴落與省政府之對策

民國十五年夏五六月間奉票慘落後、省政府關於價值維持、已施行諸多政令、積極進行者、公債五千萬元之發行、銀行借貸欵之收回、新規借貸之停止及免現準備現洋之鑄造及採買等令、由消極進行者、禁止省城內金票及現洋之使用、錢鈔交易人之懸迫改文武官僚薪俸爲現洋及發暴利令、以期調節物價等令是也

檢其成績、其初向各省强制指募公債、以期收回奉票一億二千萬元、而應公債者、實占少數、其後如此公債爲三千萬元、亦無響應者、無奈何而中止、其次銀行貸欵之收回及新規借貸之停止、並無何等影響、現洋之鑄造雖定一月間出五萬元、總額出三千萬元之數、其實將此作兌現之準備耶、抑作軍需耶、其間不甚明瞭、整理之間、奉票依然減落、漸至六百元以外、然由右之整理案之實績論之、不亦當然乎、如此奉票價值維持無中、所謂經濟整理案、已歸水泡、秋八月省政府與民間金融維持會相合作、已實行最後且最得意之非經濟對策、其中最重要視者、金票持用之禁止、錢鈔目的物交易之禁止、貨幣行市及物價之公定等是也、然右之前三項、有障鄰邦貿易、不能脫出羈絆、其計畫已成畫餅、茲終關於奉票之公定行市、不得不一述也、一星期所發表該公定行市、以概由市面行市高出百餘元而論、由其行市無制限而交換之、則可收回濫發紙幣、此種可謂價值回復及安定最適當之手段也

九月份鹽稅折價

瀋陽鹽務緝私局、近奉東三省鹽運使署訓令內開、九月份之鹽稅折價每大洋一元核收奉小洋二十六元五角、除分令外、合行令仰遵照辦理等因、谷次亨局長奉此、已於十三日發出佈告、曉諭商民人等一體知照云

鐵嶺商會平物價

慨自年來金融吃緊、錢法毛荒、溯本追源、奸商壟斷、高擡貨價亦、厥源之一鐵嶺縣商會奉省當局令、於日昨出示布知商民、嗣後不准壟斷金融、高擡貨價、一經查出、定行嚴懲不貸云(塵)

特產行市(十七日)

▲大豆(前場)

日期	開行	最高	最低	收盤
九月末	六四六〇	六四七〇	六四六〇	六四七〇
十月末	六二五〇	六二七〇	六二五〇	六二七〇
十一月末	五九五〇	五九八〇	五九五〇	五九七〇
十二月末	五九〇〇	五九〇〇	五八七〇	五八九〇
一月末	五八八〇	九九〇〇	五八八〇	五八九〇
所成數	九十九車			

▲豆餅

日期	開行	最高	最低	收盤
十月限	二〇七〇	二〇八〇	二〇七〇	二〇八〇
一月限	一九四〇	一九四〇	一九四〇	一九四〇
所成數	一萬五千枚			

▲豆油

日期	開行	最高	最低	收盤
十月限	一七七五	一七七五	一七七五	一七七五
十二月限	一七三五	一七三五	一七三五	一七三五
三月限	一七〇〇	一七一〇	一七〇〇	一七〇五
所成數	六千箱			

▲高粱

日期	開行	最高	最低	收盤
九月末	三一〇〇	三一〇〇	三一〇〇	三一〇〇
十月末	三一六〇	三一六〇	三一五〇	三一五〇
十二月末	三一六〇	三一六〇	三一六〇	三一六〇
一月末	三一九〇	三二〇〇	三一九〇	三二〇〇
所成數	二十三車			

▲大豆(後場)

日期	開行	最高	最低	收盤
九月限	六四七〇	六四九〇	六四七〇	六四八五
十月限	六二七〇	六二七〇	六二七〇	六二七五
十一月限	五八七〇	五八七〇	五九六〇	五九六〇
十二月限	五八九〇	五八九〇	五八八〇	五八八〇
一月限	五八八〇	五八八〇	五八八〇	五八八〇
所成數	三十四車			

▲豆餅

日期	開行	最高	最低	收盤
十月限	二〇八五	二〇八五	二〇八五	二〇八五
十二月限	一九四〇	一九四〇	一九四〇	一九四〇
所成數	六千片			

▲豆油

日期	開行	最高	最低	收盤
十月限	一七七五	一七七五	一七七五	一七七五
十二月限	一七〇五	一七〇五	一七〇五	一七〇〇
所成數	一千箱			

▲高粱

日期	開行	最高	最低	收盤
九月限	三一一〇	三一一〇	三一〇五	三一〇五
十月末	三一六〇	三一六〇	三一六〇	三一六〇
一月末	三一九〇	三一九〇	三一九〇	三一九〇
所成數	六車			

現貨前場(十七日)

	開盤	收盤
混保大豆 帶皮	六二九〇	六二一〇
混保大豆 無皮	六四〇〇	六四七〇
別格大豆 帶皮	—	—
別格大豆 無皮	—	—
成交數	三十車	
豆餅	二一六五	二一七〇
所成數	五千片	
豆油	一七七〇	一七七五
所成數	一千七百箱	
高粱	三〇六〇	三〇六〇
所成數	八車	

錢鈔行市(十七日)

▲定期

		高價		低價
號期	九九一〇	九九一〇	九八七〇	九九一〇

所成數 近期 二百五十一萬圓

▲前場

	銀對金	銀對洋	金對洋
九時	九八九五	一一九四五	一二〇七〇
十時	九八五五	一一九四〇	一二〇五五
十一時	九八九五	一一九四〇	一二〇六〇
十二時	九八八〇	一一九四五	一二〇八〇

所成數 銀對洋 四萬七千圓 金對銀 七千圓

九月廿八 開九八九五 高九九〇五 低九八六五 散九八九五

二時半	九九九〇	一一九四〇	一二〇六〇
三時半	九九九〇	一一九四〇	一二〇六〇

匯兌市行(十七日)

倫敦對	二六片十六分五
同 先物	二六片八分三
紐約對	五七仙四分一
孟買銀塊	五九磅布十六分五
英美電滙	四八仙卅二分三
美日匯兌	四五弗六分十三
中美匯兌	六四弗八分五

▲倫敦滙兌行市

伯林 廿金馬克	三五二分一
巴里	一二四法二九

▲上海滙兌行市

	賣	買
日本向	七二兩四分三	七二兩八分五
倫敦向	二志七片八分五	二志七片十六分七
紐約向	六三弗八分五	六三弗二分一

▲上海標金

	十五日 後場	十七日 前場
開盤	三五四兩二	三五五兩二
高價	三五五兩六	三五六兩二
低價	三五四兩二	三五四兩六
收盤	三五五兩二	三五五兩五

市場電報(十七日)

▲大阪綿絲

日期	前場開行	前場收行
九月限	二〇九七〇	二一〇一〇
十月限	二〇九九〇	二一〇三〇
十一月限	二〇九九〇	二一〇〇〇
十二月限	二〇九七〇	二一一〇〇
一月限	二一一九〇	二一一八〇
二月限	二一二五〇	二一三〇〇
三月限	二一二三〇	二一三三〇

▲橫濱生絲

九月	一三一九〇	一三一七〇
十月	一三一〇〇	一三〇八〇
十一月	一三九六〇	一三九一〇
十二月	一三九四〇	一三九四〇
一月	一三九五〇	一三九四〇

▲印度麻袋

藍打袋	四六磅布四分三
綠缸袋	五一磅布〇分〇
滙兌行市	一二六磅布四分一

北地市況(十七日)

▲特產 大豆

		開盤	收盤
開原	十月限	四七•二〇	四六•二〇
	一月限	五〇•〇〇	四九•九五
	二月限	—	—
長春	十月限	—	—
	十一月限	—	—
	十二月限	—	—
哈爾濱	九月限	—	—
	十月限	—	—
	十一月限	一•五四五	一•五四
公主嶺	十月限	—	—
	十一月限	—	—
	十二月限	五六•三〇	五六•五〇

▲高粱

開原	九月限	—	—
	十月限	—	—
	十一月限	—	—
長春	十月限	—	—
	十一月限	—	—
	十二月限	—	—
公主嶺	十月限	—	—
	十一月限	—	—
	十二月限	—	—

▲小麥

哈爾濱	十二月限	一•八一五	一•八一四

錢鈔

奉天(奉票)	現貨	二七一五•〇	二六八〇•〇
	定期	—	—
開原(奉票)	現貨	二七四〇•〇	二七一七•〇
	定期	—	—
同(鈔票)	現貨	—	—
	定期	—	—
安東鎮平銀	近期	一•三六四	一•三六三
	遠期	一•三六一	一•三六二
哈爾濱(大洋)	現貨	七三•一〇	七三•四〇
營口過爐銀		三六•〇	

杜絕病源

百病有兩條來路

第一條●從胃裏來 如果胃納不開 少得五穀天然之滋養 日久則元氣不支而病

第二條●從腸裏來 如果大便不通 腸中發生毒質 日久乃侵入血管之中 以致全身血液不潔 大病頃刻而至 所以調和腸胃 就是杜絕病源

百齡機

是萬衆信仰的調補藥 因其有顯著的功效 故能風行全球 功效中之顯而易見者 就是健胃與潤腸 試服一二天後●●● 飯量激增!大便通利 從此胃納與消化 十分靈通 得享永久之康健 倘能耐心服食(百齡機)數瓶 補血!滋陰!生精!保元!誠有意想不到之效力 大瓶二元小瓶一元

上海九福有限公司發行 奉天大西邊門外 分發行所 九福公司 國內外大藥房均有出售

大連唯一信用卓著之鐘表眼鏡行 史惟記

大連浪速町四三 電話參貳貳貳番

營業項目

金銀懷表、手表、汽車表、跑馬表、打簧表、包造樓閣大鐘、各式天文鐘、魚尾鐘、電氣鐘、金架鐘、石壳鐘、磁壳鐘、皮套閙鐘、塢鳴鐘、四百天鐘、百音鐘、各式閙鐘、一律保用

敝行內設工廠用最
新式電機製造對光
眼鏡養目鏡老山茶
晶水晶克羅克
吒力克各種科學
鏡片光學技師驗
目配光天文千里
鏡反光千里鏡
旅行望遠鏡顯微
鏡各式擴鏡風

鏡鋼海水浴鏡　金
銀手表練　金銀彈
黃美表帶　金指各
式麗表表　寶南
針寒暑墜　洋石
金介子　製別服
袖口紐石　石務針
各種寶石　機表技
師專修各種鐘表鏡
留聲機不望遠物美
一切無不價讚許茲
久蒙各界所起見將
爲競爭商業讚願以
各貨特別創礎之犧
一萬元
行無敵大賤賣牲舉
懸賞諸君之雅聊答
請光參觀意務
迎之至不勝歡

總行上海南京路 分行北京前門外

殺盡女界之病魔 增進家庭之幸福

天地間最可怕的、就是這個病魔、看也無形、聽他也無聲、但是吾人受着病魔的纏擾、就現出來千般的痛苦、輾轉難安了、無而世上家庭中招這個病魔的人、以婦女們爲最容易的、蓋婦女的體格、大概是軟弱的多、病魔這種東西、每每乘着人的軟弱、玩弄他、纏擾他、闖的閨門以裏、時常聽着有病的聲音這是家庭間極大的不幸福、但是要增進家庭的幸福、非得快快的殺盡婦女的病魔不可、要想殺盡婦女的病魔、非叫他們快用「女界福」不可、因爲「女界福」的藥力、專能殺病魔、勿論那病魔成千成萬的、祇要連服「女界福」幾瓶、就可以把那些白帶的病魔、經脈不調的病魔、子宮病的病魔、癆症的病魔確能完全殺盡這眞是婦女界中第一的聖藥拉

女界福

天下第一婦科藥中之大王

「女界福」主治婦女百病萬靈的神藥

常服「女界福」的婦人生兒無數
常服「女界福」的婦人生兒肥胖
常服「女界福」的婦女百病不生
常服「女界福」的婦女轉弱爲强
常服「女界福」的婦女美容不老
常服「女界福」的婦女長生不老
常服「女界福」的婦女返老還童
常服「女界福」的婦女子孫滿堂
常服「女界福」的婦女一生富貴

▲女界福主治說明▼

專治婦女 月經不調 腰腿疼痛
子宮寒冷 久不受孕 白帶赤帶
胎前產後 崩漏不止 常患小產
胎動不安 虛弱癆症 面黃肌瘦
一切諸症 藥到病除 百補百中
萬應萬靈 人人適宜 有病皆治
創銷以來 救人無數 天下馳名

奸商仿造假藥太多

眞正「女界福」確能治病活人名揚天下

請留心假冒

奸商仿造純爲欺世害人請顧注意

北京政府立案註冊奉天市政公所化驗立案營口市政公所化驗立案安東警察廳立案滿鐵中央試驗所化驗立案大連衛生研究所化驗證明有效其他化驗立案有效鐵證等數萬餘份不及備載

其他各商埠地皆有代售 定價每瓶服十回現大洋一元五角

德記仝棧大藥房 總發行處大連西崗中和街四八 主人康道忱 振替大連四四七八